南華日報

SOUTH CHINA DAILY NEWS
49-51 Hollywood Road, Hong Kong
Cable Address "SWENONIS" or 5478
Radio Address "SWENONIS" or 9850
TEL. {Editorial Dept. 28284 / Business Dept. 25012} P. O. Box 369

第二一一〇號

本日出紙二大張每份零售港銀二仙

督印人鄺修湛

館址 香港荷里活道四十九至五十一號
電話 編輯部二八二八四 營業部式五六一二
電報掛號 有線電五四七八 無線電九八五〇
郵局信箱 三六九號
定報價目 (均港幣計)
本港 每月五毫 全年五元五毫
中國內地 每月壹元 全年壹拾式元
外國各埠 每月壹元七毫 全年壹拾九元
(郵費在內)(報費先惠)
廣告價目表可向營業部索取

香港荷里活道四十九號中國講書印刷公司承印
香港政府特准掛號認為新聞紙類第一三六號

民族雜誌

第四卷第七期

要目

走私是為關稅高了嗎？……陳公博
論我國鄉村地方實行全民自治之失計……何會源
國聯將何之……郭威白
美國的中立法案可以避免戰爭嗎？……何炳賢
日本第六十九屆特別議會的回顧……林雲谷
巴勒斯坦猶阿民族糾紛之檢討……周新
從中國農業人口的分析說明提倡農村工業之必要……鄭林莊
中央與地方稅收之劃分……王萬甫
遺產稅的研究……唐崇慈
國際法上之解約觀……朱君惕
宗教的科學研究……虞愚
先秦諸子戰爭之論理(上)……郭登皞
松柏特的理解經濟學……劉絜敖

捷便訂郵

本社為便利讀者訂閱起見，特向郵局登記，作為郵局代訂刊物。凡通郵各地之機關，團體，學校，或私人欲訂閱及續訂者，紙須依式填具郵局製就之托訂刊物單，連同訂洋，繳到當地郵局，即可按期得到本誌矣。手續簡單，收到迅速，敬乞注意！

本誌價目

	訂價	郵費 外國	郵費 香港澳門	郵費 國內及日本
全年	二元	三元	一元四四	免收
半年	一元一毫	一元五毫	七毫二仙	
每冊	二毫	三毫	一毫二仙	

民族雜誌社出版
電話四六〇五一
上海北蘇州路一〇四〇號五樓
總經售處上海福州路三八四號生活書店
各埠各大書局均有出售

電髮一律元半

本院自啓市以來蒙各界惠顧贊許不勝銘感現為顧客起見特聘廣州亞妹首徒亞沃君在本院電髮手術精巧仕女們快來一試機會難逢

秀麗美容院啟
舖在灣仔電車路壹百八拾柒號(即梁國英式樓)

潔室電髮最靚全港第一家

電髮收二元 價錢最公道
電機最新式 工作最優良
理髮券一元十六張 剪四張 小童一張 鬢髮香油每樽 三毫 五毫 六毫 八毫
油蔴地彌敦道四三八號即平安戲院斜對面
電話五八七三七 潔室謹啓

西湖新張電髮大減價優待顧客
電髮一律一元五毫
理髮券一元十六張
剪髮四張小童二張
電髮香油 三毫 五毫 六毫 八毫
油蔴地彌敦道四四六號即平安戲院斜對面 西湖啓
電話五八七三七號

香港商務專門學院

介紹成績最著出路最宏之 雲咸街 香港商務專門學院

▲設備完善教授特體▼(證明)投考英國商試屢獲優美成績畢業學員除升大學外多蒙錄用於銀行洋行公司機關或任教職 各科新班八月三號開課(電話三二三四五零)

第四屆畢業生——西佛氏 朗尼氏 靄紹球 張文蓀 馬達華 何振鎗 美谷氏 甸尼氏 蕭紹能 陳宇秀 陳洪瑞 譚華靜 基和氏 利文氏 李寶珊 趙喬富 宋偉權 李佑棠 陳榮疇 郭少斌 黃少斌 梁軾謙 梁群 文君璟 等七十八人仝介紹

現代電髮美容

●是九龍半島最摩登藝術化的美容院！

特聘名滿半島電髮美容專家·亞高·歐榮·佐·陳忠廣·何少東·相任本院美容電髮熨髮等務 電髮一律一元二元

●雄視九龍半島！地方與貴族佈置夠摩登●電機最新式◉工作極巧妙●

地址：油蔴地彌敦道叁陸肆號即「碧綠壽」餐室樓上

夏令國語免費招生男女

德貞國語研究社本為夜學現因暑假期內特設國語夏令速成班一月卒業每生祇收回掛號堂費一元定于七月廿七號為上課期如有志向學者請速報名

社址軒尼士道二百六十七號一樓

實業部公報

第二八五期 業已出版

本公報登載關於農林工商漁牧及勞工命令法規公牘調查統計註冊廣告等項每週出版一次訂價全年大洋九元郵費在內零售每冊大洋一角凡關心實業法令及建設事業者均應購置一份以資參考如訂購者請逕向實業部總務司第四科接洽可也

RONSON WATCHES 朗臣時表

名貴贈品 以酬諸君光顧之雅意

本行新到大帮時款男女庄RONSON朗臣15石馬表式式俱備如蒙賜顧無論價值高低皆送

總經理港省利安鐘表行 皇后大道中一百卅四號 自動電話弍一六六一號

胡敬德堂

註冊商標

兒科聖葯 兒童寶之功用

炎炎夏日 暑熱人為父母者當小心其子女飲食苟偶一不慎任令過食生冷之物則疾病隨之而生本堂秘製之兒科聖葯「兒童寶」對于嬰兒一切腸胃疾病均能奏之並能防止病魔侵害平時每月需服一二次則百病不侵肥壯活潑誠兒科不可多得之妙品（近多影射請認明八仙爲記）

每瓶壹毫 各大藥房商店均有代售

總發行 文咸東街七十五號三樓

請省港澳製造出品廠商注意

現有外埠鉅商來函、欲向省港澳各製造廠訂購大帮貨品、如笠衫、恤衫、皮鞋、布鞋、膠鞋、毛巾、餅乾、糖果、化粧品、手製紙花、電筒、電芯、烟仔、草帽、毡帽、小童玩具檯、棉布、紗布、骨鈕、火柴、梘、等等、有意傾銷貨品者、請將價目及該貨品列明價、（幸勿過高、以最低爲宜）、函寄香港德輔道中二百三十六號三樓廣生隆 電話二四一四四

港島僑民的救星 謝家佛

先生屢世名醫學問精深經驗豐富在南洋群島譽名已久播矣茲因應多方敦請由星返國今在永樂街四十四號設立醫局贈醫診治內外各症無不藥到病除誠本港病者之救星也恐各界未盡週知故特登諸報介紹俾患者速往求診爲

贈醫時間 早九時至十二時 下午二時至四時

介紹人 朱家明 李安華 仝啟

亞張電髮美容院

本院聘到美容專家曾理曲波髮粧並聘在南北理髮室受職數載之亞張在本院主理一切男女美髮現由歐美名廠定到最新式之電髮機多種及各種用具皆以適合衛生為主且地方雅潔空氣充足欲求美髮者盍興乎來 注意電髮全頭一元五毫 院址彌敦道七百七十一號即樂群學堂斜對面 電話五九三叁三

黃天壇贈藥救瘋

香港有偶黃天壇 龍頭獅鼻醫得番 名馳遠近有口皆碑 省港澳四鄉

國外求治紛紜願詞迭見雍腫團凸龍頭獅鼻形伽換貌術可回天虫行蟻咬心驚肉跳一經診斷憂疑立釋尤為樂善好施救瘋贈葯使一般社會不齒六親斷棄疾染伯牛狀元高中者掃數得救先後揭發冒牌院長捏製媸妍肖像朦瞞黑幕無瘋嚇瘋羅瘋罪惡效尤益章担保取巧妖魔現形棍徒喪胆社會人士耳目一新茲更普惠患者拯救沉淪起見特將應驗清血藥水公開奉送凡患面耳腫浮紅雲遍佈一團團一餅餅有虎口肉失知覺肌肉麻木虫行蟻咬待救快來贈閱瘋毒指南指示求醫正軌揭破時下瘋棍黑幕函索即寄

△黃天壇醫務所西營盆電車路二百六十號▽ 剪此告白普惠患苦實際贈葯

恭頌麻瘋國手救命恩公

鄙人不幸染受瘋疾惡毒奇症發現面熱跳癢虫行蟻咬遍醫罔效病延日深耳腫堆凸眉髮疏脫骨痛痺刺身中迭發紅點面部浮腫紅雲畢現屢服丸藥如石投水焦急萬分幸承世伯馬昭介翁指示轉求黃天壇醫師治理紅腫瘢痛盡消除陋相頓改挽回本來面目十足痊愈恩同再世用特遍刊各報據實表揚俾社會人士知之并忠實介紹於未來偉患斯疾者脫離苦海

香港筲箕灣大街梁逢廷拜啓

香港 天壽堂姑嫂丸

治婦女經病不育

海狗鞭健腎丸

無論皓首青年男子腎部虛弱服一禮拜立奏奇效

選辦環球名廠唱機 名伶新唱片

總行香港德輔道中 分行廣州十八甫

待他重與畫眉時

細數郎輕薄

古詞有（獨抱影兒眠：背看燈花落：待他重與畫眉時：細數郎輕薄）之句：其描寫相思苦楚：體貼入微：令天下離人讀之。倍增離感也。相思。最容易傷及腦神經：故時時會發生頭暈眼眩：精神疲倦之狀態。非及早療治。將釀成神經衰弱或瘋狂之症。殊爲危險。虎標永安堂頭痛粉：爲治百般頭痛之聖藥。不管因何而頭痛：服之不須三分鐘：即見痊愈。善于相思的人兒。請注意及之。

育兒必讀

●勿恃醫生便利●
●忽畧兒女健康●

治病於臨急。不如防病於未然。故有知識之父母。必不恃醫生之便利。而忽畧其兒女之健康。蓋兒女若一旦患病。危險性必比成人爲重。而醫治亦較成人爲難。爲人父母者。欲減少此種憂慮。惟每日服以「小兒快活汁」壹式茶匙。則一切疾病。自可消弭於無形。而體重亦能與日俱增。此汁味甜悅口。多服有益。曾用過者。莫不倚爲兒童治病之聖藥。免病之秘寶

大號五毫 二號三毫 公司藥店 均有代售

小兒快活汁

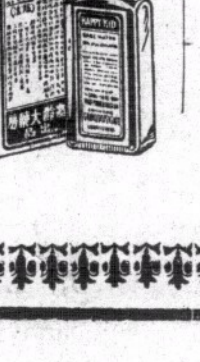

嘉齡大藥房出品

蔣面諭黃慕松
務必設法禁絕粵省烟賭
黃今日返京辦交代下月中可來粵履新
財政部令撤銷粵煤汽油營業稅

（七月卅日九江電）牯嶺電話、蔣委員長卅日下午召見粵省主席黃慕松、秘書長岑學呂、建設廳長劉維熾、及廣州市長曾養甫等、對粵政有所訓示、聞蔣委員長對粵省烟賭兩項、深惡痛絕、曾面諭黃慕松到任後、務必設法禁絕、黃以蒙藏會尙待交代、決於卅日晨赴潯返京、岑學呂及秘書朱受豫等隨行、又劉維熾定卅一日晨赴京、辦理交代、聞黃劉等任京事畢、約於下月中旬可同赴粵履新。

（七月三十日南京電）黃慕松刻尙留牯、對粵省施政方針、尙須謁蔣院長請示、黃頃電京稱、定日內返京辦理交代後、即赴粵履新、蒙藏委員會現正趕辦交代事宜、據趙丕廉語記者、新任林雲陔委員長何日來京、尙無確訊、僅據報載、林俟粵省府交卸後即北上、本人深盼林委員長能早日來京主持一切、俾會務有所遵循。

（七月卅日西安電）新任粵民廳長現任陝保安處長王應榆談、俟奉到中央任命、即轉京請示、再赴粵履新、行期約在八月初。

（七月卅日南京電）新任粵省委兼建設廳長劉維熾、定日內由廬返京、辦理交代、再赴粵履新、

（七月卅日九江電）梁楚偉卅日午離牯過潯赴京、

（七月卅日九江電）牯嶺電話、劉紀文廿九日下山過潯赴京、

（七月卅日南京電）劉紀文三十日由潯乘輪到京、當晚乘夜車赴滬。

（七月卅日南京電）粵省府前對該省煤汽油專營商、重征營業稅、並另征國煤入境特稅、現悉財政部以煤汽油業征關稅、依法均不能重征、已令飭一律撤銷。

中行粵分行
已在籌備中

（七月卅日南京電）中央銀行設廣州分行事、現經該行業務國庫兩局副局長周守、李惕生等、任粵積極籌備進行、惟將來是否就原有之粵省銀行接收改組、抑另行新設、頃據財政部息、須待研究、始能決定。

姚伯龍充任
廣州航政局長

（七月卅日南京電）交通部派定姚伯龍為廣州航政局長、姚即赴粵籌備成立。

滬市總工會
促李白悔悟

（七月卅日上海電）滬市總工會、卅日電李宗仁、白崇禧、促幡然悔悟、撤兵入桂、北上就職、

唐紹儀
下月初赴牯

（七月卅日南京電）唐紹儀公子唐榴談、家嚴現仍住上海療養院、擬下月初由滬乘輪赴潯、轉往牯嶺休養、

（七月卅日上海電）唐紹儀仍住上海療養院、定月初由諸昌年唐榴伴同赴廬

居正抵牯

（七月卅日九江電）居正搭公和輪、卅一日可抵牯

黃紹雄將不返浙江

（七月三十日杭州電）據息、黃紹雄將于今明抵滬、與赴滬迎候之徐青甫、黃華表、伍廷颺、等面商浙省交代及入桂問題、黃本人將不返浙、

（七月卅日上海電）黃紹雄前赴廬謁蔣院長、公畢到京、卅日下午二時一刻來滬、當即接見徐青甫、黃華表、有所指示、黃赴桂履新期未定、徐青甫卅日晚返杭。

粵沿海
將有大風雨
一已抵東沙呂宋間
一已由菲東部推進

（七月卅日南京電）中央氣象台息、在太平洋面發現之兩颶風、其一卅日下午已抵東沙呂宋兩島之間、位置為東經一一八度與北緯一八度半、向西北西進、每小時廿公里、風力增强、廿四小時內、粵沿海將受影響、發生大風雨、另一已由菲島東部續向東北推進、其中心在東經一三一度北緯二零度間、洋情仍不明、

中央農業實驗所發表
冬季作物產量估計
十足收成者估百分之七十

（七月卅日南京電）中央農業實驗所、茲發表本年各省主要冬季作物產量二次估計、包含察、綏、甘、寧、青、晉、陝、冀、魯、豫、蘇、浙、皖、贛、鄂、湘、川、滇、黔、閩、粵、廿一省、其平均收成有十足收成者、百份之七十、較一次估計為佳、較去年則更佳、計小麥四九八・一一六・〇〇〇市石、大麥一七〇・四八二・〇〇〇市石、豌豆七三・四玖八・〇〇〇市石、蠶豆六五・〇六六・〇〇〇市石、油菜子五〇・一八四・〇〇〇市石、燕麥一玖・四二一・〇〇〇市石

何應欽宴粵空軍席上致詞
忠心為國軍人模範
認識的淸楚足使不肖軍人心寒
空軍人員定今日離京赴杭遊覽

歡宴

（七月卅日南京電）軍政部長何應欽、今晚七時在勵志社歡宴粵空軍北來人員、席間何部長致詞、歡迎、茲錄誌原詞於後、諸位同志、今日得在此地與諸位見面、覺得非常欣幸、我所認為欣幸的、不是因為與諸位千里睽隔、一朝遂得一堂聚首、握手言歡、而是覺得在這次兩粵事變當中、諸位均能不辭艱險、遠離黑暗混沌的環境、毅然決然、一齊來到中央、擁護國家統一、服從政府命令、以自身作則、為天下倡、這種純潔的精神、高尙的人格、磊落光明的行動、不僅足為我空軍軍人的模範、實在足為我全國軍人的模範、這一點、是我個人認為非常欣幸的、這些年來我國軍人、大多數在思想和學術技能方面、都有極長足的進步、但其中也有最少數的人、或尙以為軍隊是個人的工具、擁兵愈多、野心愈大、到了私慾戰勝理智的時候、便不顧一切、輕舉妄動、以國家作孤注、視民命如鴻毛、犧牲多數人的權利幸福、以換取其個人的榮華富貴、這種思想行動、若不根本打破、則雖有大多數人的努力奮鬥、其結果亦將等於零、此次空軍諸同志首先打破地域及人的觀念、認淸國家所處的環境、知道空軍是國家軍隊的一部份、應該竭力培養愛護、留供國家異日的驅策、不能聽從任何個人指使、來做禍國殃民的勾當、其認識的淸楚、行動的敏捷、精神的偉大、實足使國內少數不肖軍人、膽戰心寒、無法再繼續其錯誤的舉動也不敢再繼續其錯誤的舉動、今日世界各國空軍發達、已有一日千里之勢、我國空軍猶在萌芽時代、與列强比較、實覺瞠乎其後、然以諸同志公忠為國之精神、從此在中央統一編組訓練指揮之下、努力精進、日新又新、三五年後、定能迎頭赶上、追踪列强、充實國防、此則本人今日歡宴之餘、所願與諸同志相期共勉者也、諸同志遠道惠臨、又値暑天氣、長途征程、勤勞可想、謹舉杯酒、聊盡東道之誼並祝諸位為國努力、身心健康、

赴杭

（七月卅日南京電）粵空軍人員蔣其炎等百卅餘人卅日晨八時赴陵園謁陵獻花、幷遊覽名勝、午十弍時市黨部市政府假勵志社禮堂聯合歡宴、下午該員等分赴各機關學校參觀、晚七時、應軍政部長何應欽歡宴、席間何氏對彼等此次離粵之勇氣與愛護中央之精神、頗多嘉勉、歷一小時餘宴畢、蔣等定卅一日晨赴杭遊覽。

國府命令

（七月卅日南京電）國民政府卅日令、

㈠第三十三軍軍長徐永昌、第三十四軍軍長楊愛源、另有任用、徐永昌、楊愛源均應免本職、此令。

㈡派王靖國為第十九軍軍長、孫楚為第三十三軍軍長、楊效歐為第三十四軍軍長、此令。

㈢任命曾養甫為廣州市長、此令。

㈣派朱紹良為湘省普考典試委員長、此令。

㈤派羅鼎、賴璉、黃士衡、易書竹、楊乃康、曾典竣、為湘省普考典試委員、此令。

㈥川省府委員兼民政廳長王又庸、呈請辭職、王又庸准免本兼各職、此令。

㈦任命杜炳章為川省府委員、此令。

㈧任命嵇祖佑兼川省府民政廳長、此令。

鄂公民登記
提燈慶賀

（七月卅日漢口電）省會公民登記宣誓、大致就緒、為喚起民衆踴躍參加、定八月二日舉行慶祝省會公民登記、宣誓提燈大會、

昨日舉行
冀防險會議
決組沿河防險會
各縣防險費有着

（七月卅日天津電）冀建廳長王景儒、卅日晨十時、在津召集南北運兩河務局人員、及沿河各縣長開防險會議、參加者、共三十餘人、開會後、首由王報告視察黃河永定河情形、並勉勗工作人員、努力工作、繼由出席人員分別提出意見、共同討論、決議組織沿河防險委員會、以期地方政府協同河務機關、共同防險、至午閉幕、據王談、黃河防汛費十一萬元、已撥八萬、餘三萬正在籌措、其他各縣防險費、已均有的款、渠定卅一日、一日、分別視察南北運河情形、三日視察子牙河、事畢即返保。

（七月卅日南京電）于院長對黃河貫台決口事、極為關心、頃由院方電方監使查察詳報、原電略謂、報載貫台舊堵之口、頃復塌陷等情、旣靡國帑、復苦民命、該處堤防工程、究屬如何、查察詳報等語、

（七月卅日南京電）秦汾為決定遙堤修堵計劃、前赴工次觀察、商定堵口原則柴項、秦已在廬謁蔣院長報告完畢、三十日晨下山抵潯、乘輪東來、卅一日晨可到、

國選總事務所規定
國大代表選舉須知
旅外人民不得再在原籍選舉

（七月卅日南京電）國選總事務所、規定國民大會代表選舉時、旅居在外人民在所在地履行公民宣誓登記、幷經偏入選民冊審核宣布者、即應參加所在地選舉、不得再在原籍選舉、俾選民知所抉擇、而免誤解。

（七月卅日南京電）國大遼吉黑熱四省代表選舉事務進行程序、業經該所規定、畧分為四個工作階級、㈠分行各省市政府查報公民冊、擬具投票所地址及日期、幷定八月二十日以前辦竣、㈡呈請國民政府指定候選人及規定各省市選舉投票所地址及日期、並頒發選舉通知、再限期辦竣、㈢頒發選舉票、分請各省市依法另備票櫃、幷派定投票管理監督人員、解送票櫃及開票等再限期辦竣、㈣選送當選人名冊、及通知當選人、發給當選證書等手續、再限期竣辦、此項程序業經送請總事務所核定中、

（七月卅日西安電）彭昭賢以陝選舉監督與民廳長名義、飭令各專員限八月十日前、辦竣公民宣誓登記、三十一日前選定候選人、正式代表限双十節產生、如逾期未竣者、立即撤職查辦、並發表告民衆書、說明公民宣誓之重要、

陝北公路
由兵工修築

（七月卅日西安電）陝公路由兵工修築、定一年完成、鄧力子頃接陝北軍政當局電告、綏德至宋家川公路已完成、定八月十日舉行通車禮、綏德至米脂公路已開工、此後陝北公路、已與晉省之汾陽至磧口之鐵路啣接、交通至便、

兒童年閉幕

（七月卅日南京電）兒童年卅一日閉幕、不舉行儀式、僅於卅一日晚、由全國兒童年實施會、在中央電台作兒童年工作報告、至兒童衛生展覽暨同樂會於卅一日晚游藝完畢後即閉幕、此後對辦理計劃、有關兒童一切福利事業、將由全國兒童幸福事業會主持、此會組織規程、正由內政教育實業三部與衛生署審核中、不久可成立、同時兒童年實施會亦辦理結束、

七學術團體在平
舉行聯合會

（七月卅日北平電）中國科學社、中國數學會、中國物理學會、中國植物學會、中國地理學會、中國化學會、中國動物學會七團體聯合會、定八月十七日起、至廿一日止、在平淸華燕京及北大舉行、市府卅日訓令社會公安兩局、妥為保護照料、

冀畢業生考試處
已將考試範圍擴大
為廣羅人才計報名日期延長

（七月卅日北平電）平津保大學畢業生考試處、原限祇招收大學或學院畢業生、宋哲元為廣羅人才計、卅日令考試處對專科學校畢業生亦准報名、幷將報名日期延長、現報名者已有五百餘人、以法科為最多、

武籐抵平

（七月卅日北平電）蔣鵬武籐卅日先後由津來平、武籐下車後、即謁松室河邊等有所商洽、稱此來任務不明、

桐油出口
較前幾增一倍

（七月卅日上海電）國際貿易局息、本年一至六月桐油輸出共値國幣四一八七一五一九元、較上年同期幾增一倍、

孫桐萱謁宋

（七月卅日北平電）孫桐萱卅日晨赴武衣庫謁宋哲元、談甚久、聞孫此來係代表韓復榘與宋商洽要公、稍留卽返濟、

津關檢查洋貨出口

（七月卅日天津電）津海關對稽查洋貨出口辦法、已與商會商定、自卅日起實行、津海關印就証明表格、送交商會囑各商洋貨出口須由商會填表証明蓋章後、海關方予放行、

（七月卅日天津電）津海關為調查走私情形、特設調查班、由緝私課長沙波兼任班長、卅日已開始辦公、海關自加緊緝私工作後、每日破獲走私貨物頗多、卅日共有告密者三十餘起、業由調查班派員密查、俟得有實據、即予查抄沒收、

外交部命令

（柒月卅日南京電）外交部近以部令發表派象職科長錢孫典為駐英使館二等秘書、調文書科長徐乃謙為象職科長、派秘書陳允文暫象文書科長、又現任駐英使館參事秘書李鐵錚、調部任用、派趙惠謨繼駐英使館參等秘書、

中常會停例會

（七月卅日南京電）中常會因例案無多、本週內不召開例會、並因秘書長未返京、亦未舉行談話會、

中央民訓部指定
江寧作體育實驗區

（七月卅日南京電）中央民訓部為試行其所頒布之國民體育指導工作實施方案計、特指定江寧縣為體育實驗區、已擬定該區體育實驗委員會組織條例、暨實驗辦法公佈、卽日依據成立、開始工作、該會委員由中央民訓部體育指導科長、江寧縣黨部常委或書記長、江寧縣長及縣府秘書、暨另聘體育專家組織而成立、由中央民訓部指定一人為常委、實驗期間定為一年、分三期分別推進、實驗運動項目、分球部、田徑、器械、國術、遊戲、洑泳、等六類、實施完畢、並將舉行測驗及考試以觀成效、

張吉墉代宋
檢閱軍警隊

（七月卅日保定電）張吉墉卅日晨六時代宋在東關大教場、舉行軍警團隊聯合檢閱、到千餘人、張任閱兵官、高樹勳李顯堂任指揮官賈玉璋等均到場參觀、各部隊精神煥發、成績極佳、張李高等均分別致詞、勗以廉勤愼誠四字、九時始散、

高宗武代外張
往滬訪川越

（七月卅日南京電）報載外交部高司長宗武、代表張部長赴滬訪晤日使川越、交換各項意見、據記者向外交部方面探悉、高赴滬係普通訪問、並無特殊任務、報載不確、

冀治安會議
大致籌備竣事

（七月卅日保定電）冀全省治安會議大致籌備竣事、議案着重于剿匪防共淸毒淸鄉等之鞏固夏防計劃、其他縣政問題僅附帶討論、大會事務大部由保安警務兩處主持、大會日程已排定、正向宋請示中、

李世甲赴連江巡察

（七月卅日福州電）馬尾要港司令李世甲、卅日率參謀葉心傳等、乘差船赴連江、巡視駐連之陳名揚團、當晚返馬、卅一日續赴長樂巡察、

參加歐戰華僑歸國

（七月卅日上海電）參加歐戰華僑四百餘人、卅日晨由海參威歸國抵滬、

中央撥款新省
設醫務機關

（七月卅日南京電）中政會前准葉楚傖王陸一等提議、准麥斯武德函請設置新省醫務機關及巡廻醫療隊、由中央發給開辦費及經常費各十萬元、幷責成省府撥款補助、幷詳細計劃、請責成衛生署偕同麥等擬、尅日實施案、經決議交行政院酌辦、國府頃已令行政院查照、

杭州市
人口激增

（七月卅日杭州電）杭市人口激增、六月份為八十五萬一千四百餘人、洵空前紀錄、

立院派出委員
往各省考察

（七月卅日南京電）立法院本年暑期內、曾由孫院長派定委員鄧公立、黃一歐、楊幼炯、鍾天心、王崑崙、鄧鴻鄴等、分赴湘粵冀晉各省、考察農村經濟及勞工狀況、以供立法院參考、除鍾已赴粵外、鄧等卅日晨由京出發赴湘、王等日內亦可首途、

陳肇英返閩

（七月卅日福州電）陳肇英卅日乘中航機由滬抵省、卽赴監察使署、下午赴省黨部辦公、

今晨最後電訊

（杭州電）浙省府秘書處移交、卅一日可辦竣、現僅候正式交替、

（南京電）黃紹雄在牯請示已畢、廿九日夜到京、卅日晨偕秘書隨從等、離京赴滬、聞黃在滬稍留卽赴杭、

（杭州電）離粵空軍人員、決卅一日晚由京到杭、黃光銳已于廿九日午由贛飛杭、此間已由省黨部發起於粵全體空軍人員到杭後、籌備開盛大歡迎會、

（九江電）牯嶺電話、黃慕松廿九日卅日迭接余漢謀、林雲陔、及粵港民衆團體來電歡迎、幷促尅日赴粵履新、黃已復電致謝、幷謂摒擋就緒卽南下、

（漢口電）劉湘派鄧漢祥赴牯謁蔣院長、報告川省政、鄧卅日抵漢定卅一日赴潯轉牯、

（濟南電）水利會派劉慶霖、溫宗楨王元忠、關國徵、分別視察修整冀魯豫三省黃河兩岸汽車路、以便施工交通、劉氏等日內來濟與河務局建設廳接洽進行、

我駐西公使錢泰電告
我國旅西僑胞無恙
西政府空軍擊落叛軍飛機七架
叛黨領袖稱相信革命必能成功

(七月卅日南京電)西班牙亂事尚未戡平、各國駐使及僑民、紛紛遷避、外交部近接我駐西公使錢泰電告、謂我在西使館及僑民現均無恙、

(七月卅日馬德里電)時局情形本日全無變化、一般人殷待政府軍與叛軍決一勝負、但雙方此際正在佈置陣地、以備大舉、故全國各處本日僅有小接觸、幷有政府所屬空軍擊落叛軍飛機數架而已、即如拉哈士城飛機塲、政府軍飛機多架、會擊落叛軍飛機七架之多、又在京城阿維拉城附近有一列車滿載叛軍、正在行駛之際、會遭政府軍飛機擲彈轟炸、南部馬拉加附近有叛軍飛機一架、爲人民陣綫黨軍所擊落、又加泰魯尼亞自治省空軍司令桑第諾部下各飛機、飛往薩拉庫薩城擲下傳單多張、勸令叛軍士兵毋向同胞開鎗射擊、幷即幡然改圖、相率反正、政府頃已任命貝爾那爾將軍爲索摩山地前敵總指揮、預料此方戰事日內即將發作、至北部泰比斯卡灣一帶局勢、頃據巴薩羅納城無線電台廣播消息、謂該處沿海各省、現已完全在政府軍掌握中、但另一消息、圭浦士柯省叛軍昨日連遭敗北之後、現又集中沃耶森村附近一帶、企向聖賽白斯底安城、及巴薩奇港二處施行反攻、

(七月廿玖日巴黎電)西屬摩洛哥叛軍、顯然準備以空軍大舉進攻、西班牙昨日有一巨型三引擎容克斯式飛機飛抵戴杜恩、尚有同樣飛機十九架、及大轟炸機廿架、與運輸機多架、預計下週內可集于弗朗哥將軍司令部、

(七月卅日戴文恩電)叛軍首領弗朗哥將軍、昨在此間叛軍司令部語本社記者稱、渠之目的、在協助國家鏟除共黨、此次舉事、不僅爲國家問題、且爲國際問題、意對西班牙之革命運動、必表同情云、弗氏相信革命必能成功、幷稱西班牙政府能否維持現局、全視莫斯科與法之人民陣綫政府所予協助之程序而定云、

(七月卅日里斯本電)據此間所得消息、西班牙叛軍總司令法蘭高與關諾上將會商後、即由寨維爾飛返得士安、

(七月卅日柏林電)西班牙駐德大使今日晤德國外交部長奈拉夫以口頭照會云、已向本國政府呈請辭職云、聞西大使此舉、因與其本國政府發生意見所致、同時提出辭職者、有大使官隊軍參贊及二等秘書二人、其餘留德、至于海軍參贊、則于最近奉召回國云、

四英飛機 在法被扣留

(七月卅日巴黎電)四英國霍加廠飛機在波爾多爲當局扣留、至今仍未放還、日夜派憲兵嚴密看守、有一飛機員對記者稱、彼等均不知扣留之理由、彼等之目的、爲不經西班牙而直接飛往里斯本云、

德國組織 航空研究院
希特勒已委艾林爲院長

(七月卅日柏林電)國社黨領袖兼總理希特勒、下令組織德國航空研究院、組織大綱、由航空部長親自起草、研究院會員將爲有名之科學家與工程學家之對于飛航學之有作高深研究者、各會員將以著述論文及在院內演講、週年大會定爲三月一日、因該日爲德國航空恢復自由之日也、每年並須作一週年報告呈交航空部長、希特勒並已委航空部長艾林爲該院院長、航空部次長米爾芝爲副院長云、

對桂軍事準備將竣
李白如無和平表示即可揭幕
桂軍似有奪取南路之企圖
陳漢光報告警衛軍已就範
陳誠余漢謀明招待新聞界
陳季良請增派軍艦保瓊崖

(廣州專訊)桂省態度模糊、如和平絕望、則武力解决、勢難避免、劍桂省宿將黃備豪志等、已極力用和平手腕、從事斡旋、再俟一二日後、桂局如何、當可揭曉、粵省當局劉已偵悉桂方之企圖、如戰事爆發、桂之西北東一帶邊地、決縮短防線、以民團與守、祇東北由富川以迄平樂蒼梧一帶、則增些軍隊、以協助民團防守、桂省之大部實力、決由綠川博白出動、向粵之南路進行、直搗廉江、遂溪、海康、徐聞、以取得出海要道、謀向外取得聯絡、再進即奪取瓊崖、以完成其獨立之根據地、此爲桂省斃傾之軍事計劃云、粵省當局自探悉此計劃後、防桂軍事、已側重南路、且以警衛軍之突趨南路駐紮、誠恐該軍再爲桂方所利用、故余漢謀已急飭利樹宗親赴江門宜慰、查利氏赴江門宜慰後、於昨卅日晨已返廣州、僱同返省者、有陳漢光等、此次宣慰經過、頗具成績、因該軍之下級幹部、均有作戰經驗、而士兵則悉爲南路人、陳濟棠餘之有兄弟哥之稱、其槍械新異、亦冠於各軍、今該軍已表示就範、故粵省對南路之軍事準備、業已開始佈置矣、中央自決增派部隊來粵後、九十三師于廿九日全部抵省、集中于西村一帶候命、而二十師部隊、則於昨卅日全部亦可抵達、九十三師師長甘麗初、于廿九日晚抵省、住新華酒店、昨卅日晨始赴退思園及四路軍總部分謁陳誠及余漢謀、甘氏昨晨謁陳誠時、倘有十八師師長同行云、至二十師師長因率隊來省、故昨日下午始能抵省、至九十三及二十兩師全部抵省後、開赴南路、抑赴西路、因係軍事行動、未便預爲發表、又聞中央軍已抵樂昌之第十八師、亦決繼續開來廣州、果爾、則中央軍南下者有三師之衆矣、事勢緊迫至此、如李白再無和平表示、則一二日內、粵省對桂當有明白之宣佈、故陳誠及余漢謀、決于明一日在總部祥花廳、召集新聞界、對桂事有所表示、俾國人明瞭中央對桂以和平解決之苦心、又查關于軍事方面、海軍部次長陳季良、自抵粵後、已策劃粵省海道之捍衛、尤其南路一帶、連日陳氏已迭有兩電向蔣委員長報告、聞陳氏因悉桂方有取得瓊崖之計劃、已電中央增撥軍艦來粵云、

中央兩師 向桂林推進

(廣州專訊)粵省對桂省軍事、日前除派十四師陳章部赴肇慶外、再派第二師葉肇部尾後、由西江直進梧州、第四師巫劍虹部由四會出廣西懷集、亦向梧州前進、中央軍昨日有五三、四九兩師由南雄到翁源、轉大小北江陽山連山直入龍虎關、向桂林前進云、

各省軍隊 向桂省包圍

(廣州訊)茲據各方軍訊、各省陸空軍向桂省包圍者、查何健、陳誠、薛岳各部、約二十餘師、向零陵、江華、永明、推進、向全州興安開進、黔省顧祝同、劉興、猶國材、郭思演各部、向桂邊都勻、獨山、側擊桂軍、滇省龍雲、孫渡、龍雨蒼、各向桂北推進、以牽制桂軍、使之前後不能兼顧、第四路軍與中央軍由粵西江入桂向梧州推進、作正面攻擊、務於兩星期內攻入南寧、各省陸空軍奉令包圍後、俟下月五日奉到總攻擊令後、即實行云、

懷賀人民 紛逃入粵境

(廣寧訊)桂軍翁照垣王贊斌等部、自由北江方面撤退、大部份仍調爲粵桂邊境、在賀縣懷集富川一帶築壘佈防、如臨大敵、廿五日起、邊界各地人民、扶老攜幼、紛紛遷避、逃入粵境廣寧四會一帶逃難、其遷入廣寧城內者、多爲懷賀之殷商富戶、貧窮者則迯散附城四鄉、約達數萬人、現仍魚貫而來、因爲避免桂軍當局強拉壯丁充任兵役、及徵發軍糧、故無論窮富、皆幽謀遷避、

張發奎 今日飛粵

(廣州訊)閩浙皖贛四省邊區勦匪總指揮張發奎、日昨赴贛晉謁軍事委員長蔣介石後、擬於八月一日由贛乘機飛粵一行、與廣州綏靖主任余漢謀、會商整理粵局善後、及佈置粵邊防務、昨(卅日)本省當局已接得張氏來粵電告云、

四路軍總部 召處長會議
商縮編問題

(廣州專訊)余漢謀爲縮編軍隊及改組部內各處、今明兩日在總部召高級將官及各處長會議、聞軍隊縮編計劃、先恢復六月一日以前狀態外、總部各處、由十三處縮十七處、並仿照前第八路總指揮辦法、以省經費云、

四路總部令 李鄧復職

(廣州訊)第四路總部、昨廿九日、明令鄧龍光、李漢魂兩氏回職、并委出一批高級人員、計李漢魂任第二軍副軍長、兼第六師師長、東區綏靖委員、現任第六師師長梁世驥、回任第二軍部參謀長、副師長陳伯英、調任總部參事、由何彤繼任副師長、該師團長林國楨、調任總部參事、遺缺委張光瓊接充、現任東區綏委李郁焜、調任總部參事、東區綏署參謀長盧獻辭免職、遺缺委華振中繼任、軍務處長以曾潔寰接充、鄧龍光回任第九師師長、該師除原四團外、現增加黃世途一團、黃世途、丘桂霖、王德全三團、已調集新街、鄧師長定今晨往新街軍次訓話、即日返省、李委員因公、須再過數日、方克赴汕、參謀長華振中、及一部人員、則於今日及後日、過港先往部署要公云、

黃任寰返省

(廣州訊)第四路軍總司令余漢謀、現爲明瞭各軍情況、及會商今後綏靖善後進行起見、特分別電召各級軍事將領回省晉謁、查第四軍長黃任寰、亦經於日昨抵第十師師長曾友仁、由五華到省、第十一師長、嚴應魚、亦已啓程來省、聞余軍長現仍着黃氏照常任職、主持軍務、勵理一切、並負責梅屬治安、以固地方云、

一批新官員 警衛軍

(廣州訊)警衛軍編組成立後、經即在江門將原日十二師司令部擴大爲軍司令部、任命劉紹武爲參謀長、張關岐爲參謀處長、陳倫基爲副官處長、陳鐵根爲軍需處長兼駐省辦事處主任、李亦錚爲軍醫處長、黃文爲軍法處長、至所屬三師師長、除第一師長鄧志才、第二師師長陳軍長自兼已決定外、其餘第三師師長擬屬意於前十二師副師長彭智芳云、

李煦寰電辭省委

(廣州訊)第四路軍總司令部秘書長李煦寰、昨電蔣院長、力辭省府委員一職、原電云、奉讀鈞院議決案、以煦寰爲廣東省政府委員、拜命之辱、悚惶無地、煦寰衷荃戎旃、行能無似、倖陪末秩、叨分已多、苦李寒桃、敢廁成蹊之樹、恒絲庸帛、寧紉補袞之緘、且省府爲省政所從出、非負望聿隆、必素尸彙誚、敗辱高位、以玷公知、但期智効一官、何須貴仕、若待入面後電、將悔後時、用敢披瀝下忱、籲懇收回成命、屏營悚惕、不知所云、職李煦寰謹呈、艶印、

歐洲風雲日亟 法擬修改兵役期限

(七月卅日巴黎電)最近法國衆議院之軍事委員會出發視察該國東方邊境之防禦工事、回來後隨開會議、今日發出佈告云、該委員會視察各地後、對于所有防禦工事、均認爲滿意、幷決議請國防部長將全國防禦工事炮壘等、向該會報告委員中有新會黨員提議、向國會提出一案、將兵役期限減爲一年、因視察後、認定此舉有實行之可能、新會黨之意、以爲各炮壘若有相當兵力防守、則兵役期限雖減亦不減其效率、僱軍事委員會主席、對于此意、不以爲然、一則因此議幷未列入議事日程、二則國防部長會極力反對此議云、後該委員會亦否決此事、

巴黎民衆 共有七百餘萬

(七月卅日巴黎電)本年三月間巴黎舉行人口統計、巴黎城內共有居民二百九十萬人、城外及森河區城約有五百萬、此數與五年前之統計無甚差別云、

閩馬連公路 九月杪啣接通車

(柒月卅日福州電)建設廳以馬連公路關係海岸交通、特趕速建築、現工程大致已告完竣、定九月杪與福馬路啣接通車、

陝省得大雨

(七月卅日西安電)陝省關中、月來無雨、秋禾與棉花均需雨至迫、倘再數日、棉花即枯死、卅日晨喜得大雨、痛待淋漓、萬民歡忭、

贛行獻穀禮

(柒月卅日南昌電)南昌近郊各區、本年豐收、爲慶祝起見、特定八月一日舉行獻穀典禮、以慶豐年、各區分以嘉禾製定農具住宅飛機等件、是日敬獻、

各路特快車 一日同時改點

(七月卅日徐州電)津隴平漢京滬各路特別快車、八月一日同時改點、因各路協商銜接問題、稍有延岩、剋定八月十五日正式改點、

隴海路西展 已達郿縣

(柒月卅日西安電)隴海路寶雞至成都之寶蓉段測量隊、定八月一日由西安出發、西展敷軌工程、剋已達縣、八月中可通車、

陳覺生返津

(七月卅日北平電)陳覺生前來平謁宋、報告關于滄石路修築問題、與津滿鐵事務所接洽經過、茲以事畢、卅日下午一時返津、

朱紹良在蘭 赴泰安說不確

(七月卅日西安電)前據各報載濟南廿八日電、謂朱紹良由京抵泰安遊覽、據此間得悉、朱氏在蘭坐鎮、幷督剿赤匪、數月來並未離蘭、

奧決不大赦政治犯
最近因國社黨示威所影響

(七月卅日維也納電)奧國內閣今日舉行會議甚久、隨發出布告云、政府因昨日奧林匹克炬到維也納時政敵乘機舉行示威大巡行、故決不舉行大赦政治犯云、現計政治犯共有五千人、爲奧最高法庭宣判入獄者、昨日之巡行爲國社黨之舉動巡行時、大呼國社號及散派傳單云、

中國實業雜誌
第二卷第三期要目

發刊詞……譚熙鴻
中國造林事業之商榷……陳嶸
森林的保護問題……呂醒農
林業教育問題……李寅恭
對於美國近年林業孟晉之感想……凌道揚
黃河流域鐵路造林之研究……徐盈
木材廢物利用之研究……張楚寶
有關國防及國民經濟之中國核桃類樹木……喬榮昇
促進福建林業芻議……朱博能
江西之林業……張藤甫
海南島之林業……林讚春
出席北京國際森林會議報告……皮作瓊
浙閩贛三省林木調查報告……鍾補勤
兩浙林務視察報告……康瀚

三月十五日出版
本期定價每冊二角

出版及發行處 中國實業雜誌社(南京中山東路一七九號)
代售處 上海生活書店(福州路三八四號) 南京正中書局(太平路楊公井角)

小寶寶 不哭了

小兒出牙時欲其不哭、應予以吳德物次腸痛水、因其最能調理腸胃、減少牙肉脹痛。

吳德物次腸痛水不含任何危險藥水、即初生之嬰兒亦可服之無恙。

認明瓶貼上之肥兒商標以防假冒

吳德物次腸痛水

E-WW 46-168A

J. ULLMANN & CO.
ALEXANDRA BUILDING
CHATER ROAD
JEWELLERS WATCHMAKERS

叻割 瑞士男女裝手鏢
時刻準確
極合於香港及熱帶所用
保証 能避汗。震動。塵土。避水。免避攝鐵磁性。
不生銹鋼壳連手鏢鈪或無鈪
價值 由七十元至七十八元
遮打道烏利文洋行啓

先施牙膏

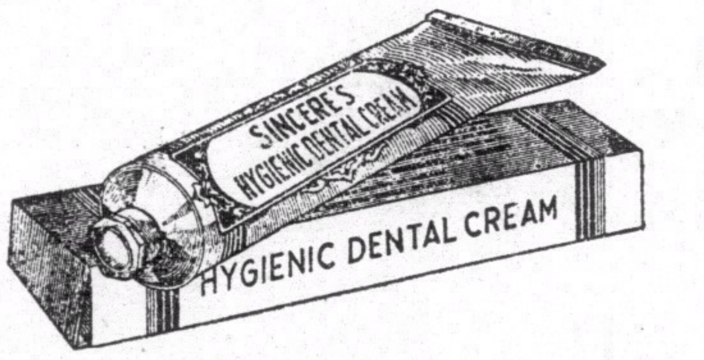

用最高貴原料
賣最公道價錢

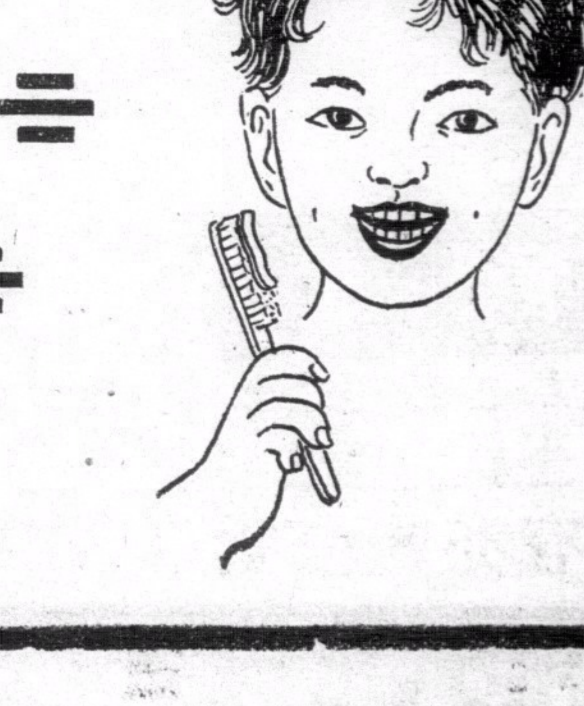

先施蘭花粉

馨香
爽滑

先施化粧品有限公司出品

各界昨日舉行 歡迎余總司令大會

余派李煦寰代表出席致詞

今後恢復民衆所應得享受的利益 本救國家救民族的誠意扶植青年

（廣州訊）本省各界、于昨三十日上午九時、在中山紀念堂舉行歡迎余總司令回粵大會、參加者、計有陸匡文等約五千人、余總司令因軍務羈身、未能躬身蒞會、乃臨時改派秘書長李煦寰代表出席、九時四十分開會後、公推機器總工會李伯群爲大會主席、並致開會詞、畢、主席致歡迎詞、略謂、

主席致詞

今天廣東各界民衆舉行歡迎余總司令回粵大會、大家知道、這個大會是很應該舉行的、余總司令回粵、是很值得歡迎的、因爲前十幾天、廣東局面滿佈着危險的嚴重狀態、三千萬民衆在此恐怖當中、幸得余總司令爲三千萬民衆救星、毅然晉京斡旋和平、奉命統師回旋、奠定大局、使廣東嚴重局面、安然無恙、如撥雲霧而見青天、感戴奚似、今天各界舉行歡迎大會、表示謝忱、幷希望余總司令今後更爲本省三千萬人民謀福利、爲黨國謀安定、使中華民國成爲有力量的國家、對外禦侮、同時希望余總司令本其愛國救民之熱誠、指導民衆、使有遵循云云、

代表訓話

隨後由余總司令代表李煦寰訓話、略謂、余總司令、適因要公、未能抽暇到來、特派煦寰代表蒞會、與各位講幾句話、以下爲本人代表余總司令所講的話、此次兄弟在廣東危險局面當中、本着軍人愛國衛民天職、及羣情之督促、乃到中央斡旋和平、兄弟此種苦心、幸得中央當局及本黨同志接納、尤其是得到武裝同志之同情、與我粵三千萬親愛同胞之擁護、把廣東危險局面還復安全、此點覺得十分感激、至以兄弟斡旋和平、說來慚愧、本不值得各位開會歡迎、兄弟係屬軍人、這是份所應爲、此次無非講幾句公道話、表示一點主張、若非後方同志及民衆共表同情時、在此短促時間、豈能達此目的、所以兄弟在此大會當中、感謝之餘、覺得非常愧慚、剛才主席對兄弟表示今後廣東的熱烈希望、兄弟謹以十二萬分誠意接受、竭其能力、獻身黨國、報答我粵三千萬民衆、同時有幾點意思、第一希望要求恢復廣東民衆所應享受的一切一切、大家知道、一個國民在未受過法律處分的、係能充份享受應有的權利、廣東近幾年來、在某種情況之下、人民對于應有享受的不能得到享受、甚至有時講錯幾句話、亦受處罰、這點實覺痛心、兄弟今後、對于民衆利益、當竭力擁護、使民衆能恢復所應得享受的利益、現在大家想達到良好目的、首要培植正氣、兄弟對于這句話、不欲徒託空談、且認爲最急切之需要、夫人類與禽獸不同、人類是有人格、由人格所發揚出來的就是正氣、就是國家民族的靈魂、兄弟回溯廣東這幾年來、正氣消沉、實屬危險之極、令人驚心動魄、我們謀正氣之發揚、將從何入手、當然要解放言論、一個國民對政府之措施、係處于監督地位、政府措施不對、當然有權批評、政府應當接納做去、因爲政府不是個人之私產、國家不是個人地盤、人民是一面鏡子、政府措施對與不對、拿着這鏡子一照、便可明瞭、所以、兄弟誠懇希望人民對政府處監督地位、予以公正的批評、此爲扶植正氣首要之圖、其次青年人、爲國家之命脈、繼續爲國奮鬥之責任、係在青年人身上、我們應該想方法訓練指導青年、廣東青年年來所受痛苦、大家都已知得到、兄弟認爲摧殘青年、無異自殺、今後當本救國家救民族的誠意、扶植青年、以上兩點、兄弟認爲在精神上救國重要之圖、其次在物質方面來講、苛捐什稅、應當設法澈底革除、現在廣東人民所受的痛苦、俗話說、老鼠油都已經搾完、今後當協助政府、把苛捐什稅盡數剷除、兄弟來自鄉間、鄉間人民所受痛苦、自然清楚、若使苛捐不除、自無生息機會、人民痛苦未除、何能救國、兄弟在南京時、曾將此意思向當局貢獻、幷請予禁絕烟賭、中央當局、經已接納、決于最短期間、將本省烟賭根本剷除、再其次軍費一項、從前吾粵人民負担甚重、兄弟今後對于軍隊數量但求適應國防之需要、俾節公帑、而輕人民負担、至于救國進行、簡單的說、大家應當認定幾點目的、一、確立信仰、總理所定三民主義、就是救國主義、吾人應有明晰深刻的認識、二、絕對尊重法律、因爲政治發動的力量、完全憑法律維繫、一個國家、須由人治而入法治、大家尊重法律、國家社會秩序才不至紊亂、這點在表面看來于救國進行似無關重要、但實際上、係爲救國之根本要圖、尤有言者、吾人更應恪守「公」與「誠」、兄弟當本總理天下爲公之訓、爲國家民族謀福利、同時幷希望大衆都本此意、爲公家服務、兄弟當竭其公誠以報答我粵三千萬親愛同胞、今天在這大會當中以此自勉、與我粵三千萬親愛同胞共勉云云、

通電全國

隨由大會各界議決通電全國、擁護余總司令、電文如下、（銜略）年來國家多難、舉國同胞、咸知非禦侮無以圖存、更知非統一無以禦侮、乃自兩廣稱兵、群情惶駭、深慮發生內戰、貽桑梓國家于不拔之禍、幸余總司令以無窮之禍、懼國步之艱危、體民心之厭亂、毅然出任斡旋和平、奠定粵局、化干戈爲玉帛、解民困于倒懸、擁護中央、完成統一、從茲安內自可攘外、團結足以救亡、挽國運於垂危、弭將作之內戰、萬衆騰歡、粵省各界民衆、是由於本月三十日召開歡迎余總司令大會、藉表粵同胞擁護中央酷愛和平之誠意、謹電奉聞、廣東各界民衆歡迎余總司令大會叩、

迎余大會中之各界

明德總分社 已結束完竣

（廣州訊）廣東明德社、幷在韶關、肇慶、惠州、梅縣、汕頭、北海、海口、江門、八處成立分社、自陳濟棠、陳維周等離省後、迨該社亦已由本月廿日起、辦理結束、各分社昨亦已一律結束完竣、各分社人員、連日紛紛返省、

戴蔡抵廣州

（廣州訊）新任粵海關監督戴恩賽、已於昨（卅）日由港抵廣州、決定俟粵海關舊任備辦交代完竣、即日前往就職接收、是日與戴同車來省者、尚有商品檢驗局長蔡無忌、蔡定下月初旬恢復商品檢驗局、刻已着手籌備云、

葉夏聲今日赴廣州

（廣州訊）新任本省高等法院院長葉夏聲、自於廿八日抵港後、初擬日程來省履新、惟現因事故、改期今（卅一）日來省云、

瓊崖各地治安良佳 軍警嚴密分防下

（廣州訊）記者爲明瞭瓊崖治安近況起見、昨特走訪新由瓊崖返省某要員、叩詢一切、據稱、瓊崖地方、年前匪共之猖獗、人所共知、後經許廷杰督促防軍、如王定華等部認真搜勦、已將殘餘匪共完全撲滅、故是次時局變化、對於該處治安、絕無影響、計現駐其間部隊、有第四獨立團王定華全部、及軍墾隊六中隊、警衛隊四大隊、嚴密分防、極爲鞏固云、

財政廳 取銷菜油加二專稅

糖麪籐業商紛請減低稅餉

（廣州訊）財政廳昨指令各船來菜油稅局云、呈爲關於船來菜油一項、據五邑船來菜油章程內、列入抽收、應以何種稅率征收、請核定示遵由、呈悉、查船來菜油稅率、經已明定、改從價征收、所有從前征稅及照收加二專稅之稅率、應即取銷、

糖麪商 請撤濫加捐稅

（廣州訊）本市糖麪業商人、昨分呈省財政廳、請求撤消濫加、略云、㈠查洋麪粉每包原定抽收一角、而本省中國土製麪粉、每包再加抽二角、已有納出廠稅、乃行全國、竟以每包再抽二角、此本省濫行加抽、請求轉飭遵照原定、㈡凡投入口麪粉抽稅、運來本省、免予再抽、既以有納出廠稅之麪粉、則免予再抽、

籐業商 擬請減低餉項

（廣州訊）南海藤業公社內各鄉民多以藤爲業、在昔鼎盛時代、統計不下五百餘家、男女老幼、均得工作、其原要降及近年、一落萬丈、發明機器製造、每一機可替四工人、工作又易學習上手、起貨且過、㈠成捷、供過於求之槪、㈡藤椅之銷路、因世界不景、被捷大影響、㈢藤爲各鄉沽出之貨、元氣大喪、以致比從前增至百之七八、現計以致倒閉者十之[illegible]、碩果僅存者今年稅項、每百斤由五元至十元、經呼籲懇求減、均未獲批准、現各商人爲挽救起見、擬據再聯向當局、懇求減低餉項、

禁米出口 米商請維持

（廣州訊）昨米商公會以粵省加征洋米稅、米價已告狂漲、若出口禁令又復撤銷、則內地民食、實不堪設想、懇轉呈省府財廳、維持前請、在申禁期內、禁米出口、准予令飭士米運出省外、該會據訴、以民食等項、確有維持必要、禁例原案、應仍以後維持云、特決議轉呈核辦、

中中員生昨舉行 擴大復校運動大會

議決再電鄒校長回校主持 函請學聯會援助復校運動

（廣州訊）省立中山中學全體員生、組織中大暑期留校同學援助附中復校運動會、於昨（卅）日上午九時召開擴大會議、並議決各案八項、再拍電教部、鄒校長、茲將決案電文錄后、

八大決案

㈠再電教部、請迅飭教廳、即將中中交回中大辦理、㈡推派代表前赴省府、請飭教廳將中中交回中大辦理、㈢再電鄒校長、速回校主持附中、㈣下次大會由委員會決定召集日期、㈤聘請中大留校同學援助附中復校運動委員會爲顧問、㈥函請學聯會援助本會、㈦聯合中大援助會發出宣言、㈧以本會名譽登報聲明停止招生、

再電教部

南京教育部長王鈞鑒、梗日電計達、查中大附中未經部准改隸省立、此種非法分割、斷無發生效力之理、今陳兼校長濟棠已去、附中該恢復原狀、電隸中大、於理於情、均無不合、務懇鈞長俯准生等要求、飭廳交回、以安衆心、而合公理、盼切電示、

再電鄒

鄒校長魯鑒、□電計達、附中復隸中大、於理於情、均所應辦、生等盼望鈞長回校主持、殆如望歲、務懇早日買舟回校、生等重覩唯一導師、伏惟垂鑒、何似、

長途車 下月實行分站售票

全線分爲兩站每站半毫

（廣州訊）本市各長途汽車公司、前以業務不景、虧蝕過鉅、特將車價減收一半、以便市民乘搭、查實行以來生意頗見成績、各路長途車、每次均人滿之患、惟非得計、各長途車公司、又以長此減價、終屬割肉補瘡、特決意變通辦法、以求一舉兩善、現查司機、減價辦法改爲分站售票、將全線分爲兩站、每站半毫、在第一站下車者售半毫票、過第一站者、第二站下車者、須購全票、在中站上車者、亦可購半票、聞已定八月一日實行云、

北江土匪 焚粵漢路橋

（廣州訊）粵漢鐵路南段湖洞橋、屬潟遠興靖區永義鄉湖洞村地段、距廿三日上午約二時、突有附近土匪、用棉胎爛布、滿蘸煤油、堆在橋頂焚燒、意圖將該橋燒斷、嗣爲駐紮附近某部防軍發覺、急派隊前往將火撲滅、翌早巡路工人、巡至察視、幸敞釘枕木鐵軌、皆未損壞、故立即修復、廿三日由韶南下列車、未遭阻碍云、

省梧兩拖渡 已恢復行駛

（廣州訊）來往省梧各輪船拖渡、前被封僱停擺、近梧商爲維持兩廣交通商運起見、請准當局、將粵利桂利兩拖渡放行、恢復開航、一來一往、廿九日仍照常行駛云、

一千元獎金 給株韶路員工

（廣州訊）株韶段樂昌與坪石間之羅家渡大鐵橋等兩處、月前曾被炸毀、幸株韶路段員工、首先前往該橋被毀處之旁架設便橋、以利軍運、事爲蔣介石所聞、以該路員工工作敏捷、不避辛勞、殊堪嘉許、除去電獎勉外、昨幷發給獎金一千元、乘鐵道部次長曾養甫南下巡路之便、交其帶交凌局長鴻勛轉發、以資鼓勵云、

委員綏就職 農村復興會

（廣州訊）省府日前議決將水利委員會、糧食調節會、農業會等裁撤、合併組織廣東農村復興會、委何啓禮、林崇眞、馮銳等爲委員、指定何啓眞、廖崇眞等正主席委員、並將各員名單、呈奉省府、調爲以委、該會組織各委員手續、因粵省府議決改組、機關合併、行政院林雲陔、委員長、黃府預備交代、會委員會、已趕辦結束、各廳委員、現故在新任主席、未到任以前、暫綏就職云、

市肺癆病院 衛生局籌設

（廣州訊）市衛生局以不院收容肺癆病人醫治、則患此病人數、當有增加之可能、因此決計設市立肺癆病院、所需一切經費、擬妥呈准後、即可着手實現、該院院址、將擇郊外適宜地方建築云、

四個鹽場長 鹽運署新委

（廣州訊）兩廣鹽運使唐海安、自就任後、茲以淡水、海山、電茂、三亞、各場長、另有任用、應予免職、茲另委人員接充、昨特另委新委淡水場場長如下、淡水場場長彭華英、海山場場長陳兆棠、電茂場場長唐軒、三亞場場長龍朗、

廣州市男女出生

去年六月至今年三月 共四萬零二百八十八人

（廣州訊）市衛生局昨發表民廿四年六月至二十五年三月男女嬰孩出生統計如下、六月、男一一七一人、女一六七八人、七月、男二二七八人、女[illegible]……統計男二一[illegible]八人、女一九〇八六人、合計四〇二八八人云、

五短期小學 教育局籌設

（廣州訊）市教育局現以秋季學期、行將開始上課、所轄各市小學校、節經紛紛招收新生、原有各校九十餘間、年來以經費籌措困難、未克增加班額、似於發展教育前途、頗感窒碍、爲乘時實現起見、已決定由下學期起、加設班額、共十班、至於短期小學、則擬籌設五間、關於經費預算與地點問題、大致亦經確定、各校校長人選、則俟市小校長考試放榜取錄後、擇其成績優良者充任云、

中區警訓班 暫不續辦

（廣州訊）中區綏靖公署警衛隊幹部訓練班所有學員向由所屬各縣分別選送每期額定五百名茲查范德星以是屆第二期警訓班、業於日昨（廿七日）畢業、本擬繼續舉辦第三期、嗣以本省各區綏靖公署、正候命改組時間、未便廣續訓練、除分令各縣政府、暫勿選送來省外、並將是期受訓之畢業學員五百人、分別遣送返原縣服務、根據是期訓練成績、分發各縣警衛大隊部、飭隊長體察情形、予以職務云、

征各縣地稅 財廳嚴飭所屬

（廣州訊）財廳長宋子良、以本省開征各縣臨時地稅、係屬良好稅制、故蒞任後、對此項新稅、決繼續辦理、並以廿五年度經已開始、早稻亦已登場、此項稅收、已屆旺征時期、因此昨特通令各縣縣長督征員、依收上年度未完稅項、及本年度地稅、與歷年來積欠舊糧、以裕報解云、

護路桿碼樓 瓊綏署飭所屬

（海口訊）瓊崖綏靖委員公署、昨特令飭各縣云、查公路橋樑電桿及碉樓等、對於交通與治安、關係至爲重要、倘稍疏忽、則阻滯堪虞、地方治安、亦將蒙不良影響、爲此令仰該縣長、即便遵照、分別責成所屬區鄉鎮公所、督促後備隊、協同聯防隊、劃段負責保護、幷不時巡邏、以昭縝密、毋得怠玩干咎、仍將遵辦情形、隨時報核、此令、

中山民教館 訓練童軍

（中山訊）縣民衆教育館第二屆社會童子軍、入團訓練已有兩月、昨廿四日爲練習野外生活起見、由團長督率隊員于下午七時在仁山山腳舉行野火大會、其遊藝節目、爲「舞獅龍」「道士放妖」「爭烟墪」「山西牛」「戲妻得福」「山嘢」「怪人」等、表演各節甚爲精彩、參觀者約三百餘人、熱鬧非常、至十時許始散會云、

新會各鄉秧田 發現螟虫

（新會訊）新會第十五區北洋、西沖、四岱、田金等鄉晚造秧苗、發現螟虫、備受傷害、現在螟虫之患、蔓延愈遠、十區張村、沙沖、沙灣等鄉秧田、亦有發現、被蝕害秧苗不少、且此次螟虫爲患之大、爲歷來所未有、從前秧田每次發現螟虫、一經撒下烟骨粉、即逐漸消滅、惟此次各秧田之螟虫、經農民沿用舊日撒下烟骨粉、竟不生效用、秧苗不能將之殺滅、蝕害秧苗如故、均感無法可治、大姚鄉農民以螟虫蝕下竄於秧苗尾、由秧苗尾截去、乃將秧苗尾鐮、而保存苗身、以除螟虫、然後插田、俾再發芽秧成、農時尚不致失、此雖稍懲、至其他各鄉農民、亦多仿行此法云、

法幣發行準備管理會 廣州分會已告成立

（廣州訊）法幣發行準備管理會廣州分會、已於前（廿九）日在市商會正式成立、即召開首次會議、先由該分會秘書長凌龍媒宣讀財政部令、委派宋子良、胡祖實、貝松生、鄒敏初、周叔亮、陳玉潛、鄒殿邦、朱汝銓、陳佐璇、沈載和、陳仲璧、溫萬慶、盧衍明、梁定蓟、熊少康、等爲發行準備管理委員會廣州分會委員、并指定宋子良爲主席、周叔亮、陳玉潛、胡祖賢、鄒殿邦、溫萬慶、沈載和、等六人爲常務委員、凌龍媒爲秘書長、幷議決㈠電呈財部、備案、㈡由主席宋子良提議、從速向廣東法幣發行準備管理委員會辦理接收保管等事宜、幷飭秘書長凌龍媒趕日草擬該分會辦事規則、以便進行一切、昨（卅）日記者據該會陳委員仲璧談本會奉令設立後、前日已正式成立、現已開始辦公、日間即接收原日廣東法幣會一切事宜、至本會進行工作、須俟定期召開第二次會議、始能決定云、

合欽公路 下月可通車

（合浦訊）合欽公路、建築以來、廉城至上洋一段、業已工竣、上洋至烏家段、所有涵洞亦經完竣、橋樑有風屋江黑泥溝十字溝烏家等四座、其中以烏家風屋江兩橋爲最長、均達六十餘尺、十字溝黑泥溝兩橋、已分別落成、其餘正在積極工作中、大約下月中、當可全段竣工、居時廉城至烏家一段、可直接通車云、

大衆新聞社啓事

張鐵軍前承本社同人推任社長、現因私事繁劇、未暇兼顧、所遺社長一職、自八月一日起、改由黃公杰負責、此啓、

施丹康皮膚水

施丹康水享盛名
皮膚濕毒一一掃平
容光煥發輕盈盈
靡登男女皆歡迎

保障皮膚 杜絕傳染

總行香港皇后中大道三號　電話式伍伍叁式
▲凡售藥店 ▲均有經理
南華較剪嘜化粧品藥廠創製
分廠廣州市西濠二馬路三聖宮街十七號二

解決孕的問題

一切孕的問題 羅用柔留產房 均能代爲解決包無錯悞本留產房開業九年專門治理產科婦科兒科確有特長工夫久已著名於旺角一帶地址旺角上海街五六五至五六九號 電話五八二六六 并專賣避孕防毒藥。產後肚痛藥。婦女通經水。行經肚痛藥。嬰兒喔奶散。小兒化痰止咳水。

欲求受孕、保全抑或欲產、小產的安成凡關於知是否有孕

其樂眼鏡公司
大道中五十三號
各款眼鏡 價廉物美

興華糖凉菓子公司
香港機利文新街三十二號至三十四號
自動電話三二一四三零
興華軟糖 鵬名椰子糖 化核嘉應子 陳皮檸檬 參貝山楂 門沽批發
嗒喱軟糖 橙花軟糖 陳皮梅 陳皮金橘 滷化檸汁 均極相宜

雙妹老牌花露水

醒腦辟穢

採得百花成香露 爲誰辛苦爲誰忙

無他此雙妹嚜花露水用以供我國人者冀挽漏危於萬一耳

浴身藥珠

夏天用此藥珠沐浴可免熱瘡瘙癢輔佐衛生誠保護皮膚之夏令妙品

雙妹嚜浴身粉

香滑適體

風行卅餘年

中國廣生行出品　各地百貨商店均有發售

中華百貨公司亦有代售

南華體育

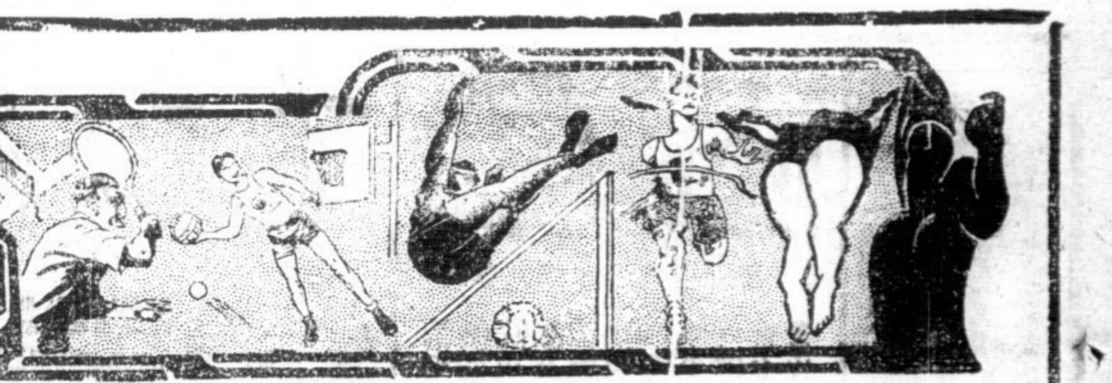

奧職業足球隊在爪受挫
一負於泗冠軍荷中學
我世運隊征爪時曾敗荷中學
奧隊在爪戰無不勝初遭毒手
△泗選及中華兩隊均爲奧隊所敗▽

(泗水特約通訊)近來爪哇各地足球界、至爲活躍、加以外國足球隊、接踵而來、而與各隊週旋、互爭雄長、所以整個爪哇球迷、遂有目不暇給之概、顧自中國世運足球隊到此橫掃一切後、即移師西行、而其所留下之良好戰績、猶使爪哇球迷盛道不衰、茲者、奧國維那職業足球隊、步中國隊之後塵、浩浩蕩蕩、殺奔而來、遂使爪哇球迷、更感無限之興奮、考奧隊實力至强、到達爪哇後、轉征吧城棱羅龍川瑪蘢日惹等處、所向披靡、莫攖其鋒、聲勢之大、似不讓中國隊專美於前、豈知花無常好、月不常圓、奧隊雖抱横掃爪哇之雄心、無柰好景不常、當移師泗水時、首與荷中學隊對壘、顧荷中爲此間頑師、人材鼎盛、實力充足、十四年來、除最近被中國隊以三比一打破其不敗處女身外、其餘無論所遇何等勁旅、亦未能與該隊對壘、鮮有不被所敗者、甚至前數年歐洲一等足球隊來此比賽時、亦未能敗之・極其量戰成和局而已・所以該隊在爪哇方面、稱雄已久、有爪哇霸主之號・惟最近竟被中國隊一擊而勝之、遂使該隊豪氣、因而稍斂、此亦中國隊遊爪時建下永不泯滅之偉業也、然荷中雖被中國隊所敗、威風仍不稍減、自中國隊離此西行後、又聞奧隊跟踪到此、於是荷中復振雄心、準備迎敵、摩拳擦掌、以待奧隊來臨、大有迎頭痛擊之勢、果也、雄師之下無弱卒、荷中既以克敵爲懷、準備有加、奧隊抵此間後、因未知其虛實、首與對壘、竟然以三比四爲荷中所敗・至是奧隊前此在爪所向皆捷之威、因此一挫、遂影响不少、亦可知荷中之强・莫足與京、惟月前中國隊能得一制其死命耳、奧隊在此間除一敗於荷中外、其餘對泗水選手隊之戰、則以四比一大勝、對泗水中華隊之役、又以二比一奏凱、惟奧隊既經此一敗、則無論其戰績如何優異、終受瑕玷、而欲媲美中國隊在爪得保金剛不壞於身、已成泡影矣、故中國隊能博長勝榮譽而後行、固足自豪、而荷中前雖受危於中國隊、但今竟能戰勝奧國職業之雄師、則荷中此舉、已完全恢復令名矣、

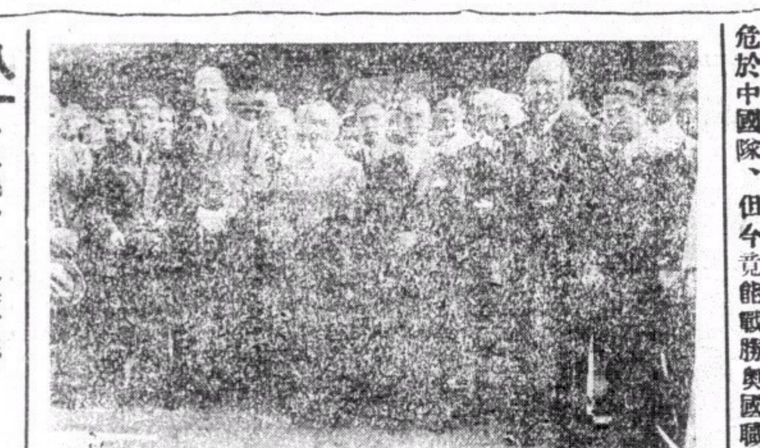

中國國民政府考試院長戴季陶到德任柏林下車時留影、中立手持大衣者爲戴氏、立于其左者爲中國駐德大使程天放博士、程氏之左爲德國外交部代表愛文斯多夫(香港海通社)

世運會足球賽 美意軍作開鑼戲
日本對瑞典於四日舉行
八月三日始

(七月廿一日柏林電)亞林匹克足球隊賽組合、業已決定、大會第三日之八月三日午後四時、以美意兩軍開戰爲起點・以後每日在柏林球場比賽二次、準決賽以後則在亞林匹克大競技場行之・日本於四日之第二次比賽出場、對手方爲瑞典隊、瑞典隊爲北歐之强、曾與德國屢次比賽、至現在止之戰績瑞典六勝四敗、聞本年度德國稍佔優勢・瑞典隊爲日本之强敵・惟其强處在於體力與速力一點・其間日本尚可施相當之策云

歷屆參加台盃網球 各國著名選手小史

△拉哥斯德(Rene Lacoste)・法國網球界的抬頭・造成今日的地位、拉哥斯德亦爲功臣之一、其代表法國參加台盃賽・於一九二三年開始、直至一九二八年始告退隱、一九二七年中・連勝兩單打、將美國代表鐵爾頓與璟斯敦擊敗此爲法國奪得台盃的第一年・當彼二十歲時、(一九二五年)即榮膺惠勃爾登單打冠軍・一九二四年列亞軍、一九二六年再獲冠軍、一九二五年・與鮑羅脫拉搭配、勝惠勃爾登双打冠軍・一九二六與二七年・連獲美國單打冠軍兩年・此爲一九〇三杜哈底後・外人獲得美國錦標的第一人・在法國錦標賽中膺單打冠軍三次――一九二五、二七・及二九年・双打冠軍・(與鮑羅脫拉搭配)亦三次――一九二四、二五、及二九年・一九三二至三三年、任法國台盃隊不比賽隊長、

△鐵爾頓(William T. Tilden)、鐵氏爲現世紀網球界手屈一指的人物・人稱之爲「網球大王」實非過譽、於一九三〇年十二月・加入職業網球賽而成爲職業運動員・在其業餘賽中的光榮戰績・連膺美國單打冠軍七屆――一九二〇至二五年・及一九二九年・美國雙打冠軍五屆・――一九一八、二一、二二年與理查士(Vincent Richards)・一九二三年與諾頓(B.I.C. Norton)・一九二七年與亨特(F.T. Hunter)膺惠勃爾登單打冠軍三次――一九二〇、二一・三〇年、雙打冠軍一次――一九二七年與亨特・代表美國參加台杯賽、自一九二〇年起、直至一九三〇年・共十一年・共勝十七場、而失敗僅五場――兩次敗於拉哥斯德、一九二六與二七年・一敗於柯顕一九二九、三〇年・加入職業賽後・依然雄風勃發、一九三一年獲全美職業單打冠軍及雙打冠軍、並於是年偕職業網球隊至美洲及歐洲各地表演、一九三三年、在國際職業錦標賽中、首戰勝河顛、在表演賽中・一度克梵恩斯・搭配・一九三四年與梵恩獲勝世界職業雙打冠軍、

△柏特遜(Gerald L. Patterson)生於一八九五年、爲澳洲名將、於一九一九年初次出馬・在惠勃爾登單打錦標賽中・即將上屆冠軍勃祿克斯壓倒・而榮膺冠軍・與勃祿克斯搭配・再執美國雙打牛耳、代表澳洲出席台盃賽・前後凡六年――一九一九、二〇、二二、二四、二五、及二八年・一九二二年再勝惠勃爾登單打冠軍、及雙打亞軍(與伍特搭配)・

小足球

△同義研究會體育部小足球隊、于本月卅一日星期五下午五時三刻、約振華隊賽于董數場、又星期日下午五時半、約扶輪隊賽于仝七球場、茲將出場球員如下、

洗 周永壽 莊錦全 楊培燊 宇 會 鄧英棋 翔 懷 伍卓明 關 勝 周桂昌

△星華小足球隊、于昨星期三日下午五時、與西區三多小足球隊作友誼賽於卜公球場、因是日球場濕滑、雙方球員毫無精彩表演、星華以棋高一着、卒由左翼陳燕發射中紅心、星華隊遂以一比零勝、茲錄星華隊球員列左、

鄭 曾錫康 陳建發 陳 蘇 澧 鄭炳輝 蘇發 謝羅池 任 蘇

△優游紅小足球隊、與月星隊今日下午五時三刻・在卜公球場作友館比賽、優游球員如下、

鄧堯志 梁 謝少如 謝炳 劍 伍錦坤 溫學明 李德奇

後備、王應、畢永球、謝少康

△黑灰體育社小足球部黑字組・昨與健康鼎亞軍優遊A、賽于卜公園兒童遊樂場、優遊擁有吳德榮、李德麟等、球証謝少如、下午六時鳴笛開戰、以三比三戰和、茲將黑灰球員列後、

王錦洪 葉 何蘇明 葉貴康 廣 聶椿榮 鍾渠蘇 許耀華

△九龍天然小足球隊、昨日下午二時半、與四四隊作友誼賽於何文田球場、結果、天然以二對零勝、天然隊出場球員如下、

陳潤堂 葉 梁榮昌 何 光 北 林國强 劉惠全 海 傅竹城 曾榮生 光 梁培

今日潮汐

漲 上午六時十分 下午九時四十分
退 下午二時十六分

奧林匹克火炬經維也納時 國社黨員舉行示威
奧警廳決嚴厲維持秩序

(七月廿九日維也納電)奧林匹克火炬前于七月廿日自雅典出發之後、先後經過保加利亞與匈牙利兩國國境、頃于今晚傳至此間、體育領袖史泰漢堡等各界人均來參加慶祝、不料國社黨問題、乘機舉行示威運動、以致發生事端、此輩一見史泰漢堡本人、各團體代表即高呼希特勒不敬口號、以示蔑視之意、警察馳至彈壓、但因黨員人數甚衆、反被衝散、嗣經調集後援將示威者驅散、並捕去百餘人、秩序始漸復原、但因入晚、形勢依然緊張、故警察仍局部警備、以防萬一、內閣當于騷擾發生之後、立即召集臨時會議、本城警察廳長斯克伯與高級警員數人亦被邀列席、閣員旋發電話、將騷擾經過情形報告總理舒斯尼嘎、頃據消息靈通人士云、政府決定採行嚴厲辦法、用以制止國社黨之活動、縱其措施或足礙及新近成立之德奧協定、亦所不恤云、

世運籃球賽廿三國參加
各國參加世運選手共四千八百四十四人

(七月卅日維也納電)奧林匹克火炬今晨九時四十五分已越過奧國邊境而至匈牙利境地、向巴拉克進發、巴拉克現已籌備一特別迎接儀節

★…參加籃球隊數…★

(七月卅日柏林電)世運會最新加入之項目爲籃球賽、參加者有二十三國之多、南美洲有五隊、北美洲有三隊、亞洲有五隊、歐洲有十隊、南美洲各國對于此項運動甚爲注意、阿根廷・巴西・智利・庇魯・巴拉圭・烏拉圭等國、每年均舉行國際比賽一次・最近烏拉圭連獲三屆冠軍、亞洲方面中國・日本・菲列賓等國亦甚注意之、中國隊技術高强、惟日本隊亦突飛猛進、故兩國隊相遇當有劇烈戰云、

★…委員會例會…★

(七月卅日柏林電)奧林匹克運動會委員會今日舉行大會・開幕前該會懸史上之例會在柏林大學舉行、各國委員均出席、德國國社黨副領袖希斯代表希特勒致詞、歡迎各國選手及到德參觀大會之遊客・柏林市長及世運會主席德國體育領袖等均有歡迎來賓之詞、

★…參加世運人數…★

(七月三十日柏林電)七月廿八日爲參加世運大會報名截止之日・各國選手共有四千八百四十四人、內男子四千五百零三人、女人三百四十一人・德國隊人數最多、男子三百八十二人・女子四十五人・美國人數次之、男子三百二十三人・女子四十四人・法國二百三十八人、意國二百三十一人、瑞士二百三十八人、奧國二百一十九人、其餘超出一百人者亦有多國

友誼籃球賽 我世運隊擊敗秘魯
成績爲四十六比廿六

(七月卅日世運會特派員柏林電)我世運籃球隊廿九日與秘魯隊作友誼賽、我隊以四十三對廿六獲勝・

本週各項運動比賽秩序

籃球

八月一日(星期六)			下午六時半起
公開賽	(乙)華大籃對雷像	……	露天球場
	精武對華大紅	……	露天球場
	華僑對華雄	……	露天球場
八月三日(星期一)			下午六時半起
公開賽	(乙)陽光乙對陽光甲	……	露天球場
	南華對華大紅	……	露天球場
	華大籃對華雄	……	露天球場
八月五日(星期三)			下午六時半起
公開賽	(乙)精武對陽光甲	……	露天球場
	華僑對陽光乙	……	露天球場

(七月廿二日柏林電)亞林匹克運動會田徑賽報名今日揭曉・百公尺爲數最多、共有六十九名、次爲二十五英里長跑・報名者六十名・二百公尺五十四名・四百公尺・八百公尺及一千五百公尺均爲五十二名、五千公尺五十一名・一萬公尺四十名、三千公尺及高欄均爲三十五人・五十基羅公尺五十八人、跳高四十九人、跳遠五十二人、三級跳三十八人・標槍三十七人・擲鐵餅四十二人・擲鐵鏈三十三人・各項參加人雖不算甚多、却亦不能算少・

★…匈國代表抵步…★

(七月卅日柏林電)匈牙利選手一行七十一人、今日安抵柏林、即赴城中公所・市長代表市民歡迎及贈紀念品、麥蘭堡公爵亦親到迎迓・麥氏演說云・德匈兩國歐戰時同處在一戰線之上云、

(七月卅日維也納電)世界滑冰冠軍沙發爲參加持炬跑之一人、炬至維也納時、沙氏正將手中之炬引火時・忽起狂風將火吹落其面部・將之灼傷甚爲痛楚・幸無大碍、

廣州市公開渡江泳比賽
途程約一千五百公尺
定八月一日開始報名

(廣州訊)廣州南華體育會舉辦第五屆全市公開渡江泳比賽・已決定第九次全省水上運動大會前舉行、報名日期定八月一日開始、至八月三十一日下午八時止截・

比賽簡章

㈠名稱、定名爲南華體育會第五屆全市公開渡江泳比賽、㈡宗旨、以提倡水上體育運動促進游泳藝術并造就長途游泳人材爲宗旨、㈢參加資格・凡本市市民須服從裁判員之裁判暨遵守本會所定一切規則者、不論男女均得報名參加、㈣報名費用、報名費每人四角、(本會會員及游泳會員均免繳費)㈤比賽地點、由康樂嶺南大學碼頭起至大沙頭游泳場止・途程約千五百公尺、㈥比賽日期・民國廿五年九月初旬舉行、㈦分組、分男子組女子組同時舉行、但分別取錄、㈧獎勵・除男冠軍各有大銀鼎一座・須連獲三屆冠軍方得享受外、其餘自首名至十名、均請社會熱心體育人士加贈獎品、以留紀念・㈨報名・報名日期、定在八月三十一日下午八時止截・㈩報名地點、大沙頭游泳場

南華會 女子部近訊

南華體育會女子部籃球隊、開定於本月一日星期六日下午四時開始訓練、以後練習時間每星期六日下午四時訓練一次、監理義務指導員仍聘趙將胡耀東先生教授云、

今日廣播秩序

十二時卅分、西樂唱片、一時、時刻天氣報告、一時卅分・時事等報告、繼續唱片、二時十五分完・四時至五時、中樂唱片秩序、新女性歌(陳燕燕、黎莉莉)、勞燕東西(胡蝶)、鳳儀曲晚春、(李麗蓮)、歌侶情潮(胡蝶影)、秋娘(小明星)、寶黛憐香(月兒淘文)、憶王孫下里巴人合奏、五時兒童遊戲秩序・五時卅分至六時、繼續中樂唱片・高君保私探營房二卷・(白駒榮李雪芳)、多情宮監教媚(廖俠懷張玉京)、音樂片合奏・六時天氣布告及各項布告、六時二分至七時、繼續中樂唱片門氣姑爺(半日安、黃佩英)、馬介甫上卷(譚玉蘭慶夢覺)、霸王別虞姬(妙生李飛鳳)、安祿山與楊貴妃御園私會(白駒榮千里駒)、三潭印月(撰扣)、合奏、七時起西樂唱片秩序・七時卅分・接英京英帝國播音總會跳舞音樂・七時十五分、演講、八時、時刻天氣布告、及股份等布告、弄琴唱歌、八時卅分繼續唱片、九時、英京廣播新聞、九時廿分、繼續唱片、十時英京播音時刻、跳舞西樂・十一時完・

戲目

△香港▽

娛樂―殺奇案(西片)
中央―風流女明星(西片)
東方―飛燕倚新裝(西片)
高陞―金星男女班(夜)劍戲柔情二卷(粵劇)
太平―二世祖(中片)
利舞台―粉碎姑蘇台(中片)
九如坊―孝女尋親記(中片)
西園―風流小姐(西片)
新世界―午夜殭屍(中片)
香港―摩登新娘上下集(中片)
長樂―飛俠穿山甲(西片)

△九龍▽

平安―臨時夫人(西片)
大華―小霸王(西片)
普慶―醒華男女班(夜)三本西遊記
官涌―生命線(中片)
東樂―水手芳(西片)
北河―夜吊白芙蓉(中片)
油蔴地―天羅地網(中片)
砵崙―天羅地網(中片)
光明―海軍殉艦記(西片)
旺角―無愁君子(西片)
明星―綠野紅顏(西片)
新九龍―寒江落雁(中片)

印度老哥霖摩顯眼科醫家

人生在世、五臟六腑爲重要、而病之所患、各有不同深淺不一、眼目乃體之精華、最宜保重・稍有不愼・貽害終身・蓋病患關係僑大・其症何止百數障・斷非一樂可能醫得百症・本醫生專門眼科・歐亞漫遊、心存訪醫志在濟世、所醫醫治・樂到回春・口碑曾・凡諸君有眼目不安、請來試驗、本醫生對於針割・發藥、手術、對症而施・木館所有醫全愈者必有影相讚領敬贈・在醫館縣起留爲紀念、是爲徵信也・但求實效、特此奉告・

剪此白告來本局不收診金

寓香港西營盤電車路鹹魚欄一五九號(即雲香茶樓對面)

歌林 Columbia

十四期新經片已上市

劇怪馬師曾譚蘭卿合作灌片第一聲

野花香

哄動南中國之電影舞台最偉大歌劇

看過電影之野花香要買唱片之野花香曾過台之嬌野花香要買唱片之舒花香

拍拖赴沙場　譚伯葉　上海妹
啼笑因緣(下卷)　月兒　大傻
野花香　馬師曾　譚蘭卿
傻仔洞房(三卷)　廖夢覺　黃佩英
妹妹我愛你　譚伯葉　關影憐
泣荆花之訴情　白駒榮　上海妹
單刀赴會　飛影　妙生
標準老婆　子喉七　黃曼梨
口花花七卷　月兒　九叔　大傻　奔月
母賢子孝　廖俠懷　關影憐
妻多夫賤　大傻　黃佩英　李飛鳳　張玉京
穆桂英二卷　譚伯葉　黃佩英　熊飛影
望天打卦　林坤山
客途秋恨　金　譚伯葉

中樂片：齊破陣　二龍爭珠　甜姐兒　寒潭印月　走珠盤　鳥投林　驚濤　午夜琴音

跳舞音樂片：村晚　孔雀開屏　狂歡　西湖返棹　登高　剪花送情郎　醉月　白髮紅顏

大東酒店　結婚禮堂

堂皇大觀　莊嚴璀璨

房租由六員起　收七折免加佰

實業部月刊

第一卷第三期要目

實業畫報(二十三幅)
中國煤產運銷問題……吳鼎昌
統計的專門化與大衆化……羅敦偉
發揮合作的効能……章元善
七十年來中國對外貿易趨勢……曹立瀛
稻穀害蟲高溫致死之試驗……樓作舟
關製經濟預測之統計方法……李蕃
本年第一季中國之國外貿易……王懿芳
中國的血汗制勞動……陶鎔成
中國女工問題……林二肯
合作運動與合作政策(專載)……王志莘
全國煤礦業會議紀要
浙江改進桐油產銷事業計劃
實業消息(八十則)
統計資料
實業論文索引
物價統計

半價優待　基本定戶辦法(國外郵費照加)

一、全年十二冊半價壹元(八月底止)。
二、憑定單得半價購中國實業誌及商標彙刊(售完爲止)。
三、上項辦法、以直接向本部訂閱爲限。

定價：每期二角　全年二元
定閱處：實業部總務司第四科

實業部印行

娛樂大戲院　破天荒裝置冷氣機　消暑怡情唯一勝地

即日放映

二十世紀霍士公司諧趣緊張驚心巨片

毒殺奇案

法蘭西斯地主演

本片是一部諧片，但佈局離奇，自始至終，無一段不極度緊張，劇情描寫一件女兒毒殺親父的奇案，無一段不令人驚心惕目，

下期換映　讀布淦南最近傑作　廚下貴婿

不日放映　三藩市　奇勒基寶、珍納麥當奴，史賓莎得利西三星合演

東方戲院

即日放映溫拿公司本年度搜羅歌舞人材空前偉大貢獻

飛燕倚新裝

四大明星狄保維路露琵奇娜鍾白蘭都積奧奇合演

重金禮聘舞蹈大家保羅杜立巴貢獻

特殊舞技！滑稽趣情！富麗風流！聲色并茂！美麗的女人！美麗的服裝！美麗的音樂！美麗的歌舞！

下期二號換映驚險巨片　特別偵探

券價連稅　日場　前座一毫　頭等二毫　超等三毫　夜場　超等七毫　小童四毫　頭等五毫　小童三毫　中座三毫　小童二毫　前座二毫

不日放映偵探名片　煞星現形記

大華影戲院

即日放映

溫拿公司特製豪勇劇戰義俠緊張巨片

小霸王

一身是膽主角　占士格尼　武俠傑作

焚燬賊區，火光燭天！劇戰街頭，萬人辟易！腥風血雨，掃蕩黌區！大刀闊斧，殺盡羣醜！▲他憑兩臂，鐵力一片雄心，有恩必報，有仇必復，有恥必雪！壯極！

不日放影　炸藥飛車

下期二號換映九彩粵語空戰歌唱國片　鐵血芳魂　韋劍芳大傑作

孔如坊　新戲院

即日放映

清平藝術院出品全部粵語對白歌唱倫理醫世名貴片

孝女尋親記

楊依華謝碧玉洪夢塵合演

此片：寫出朋友俠義之可欽！寫出孝女尊親之可敬！寫出奸徒昧良之可鄙！寫出青年奮志之可嘉！富有藝術性適合現代！攝影最優美極其和諧！各個演員俱有好表演！每闋歌曲俱悠揚悅耳！

下期一號換映友聯公司健美片　桃源洞　林妹妹　何大傻　賓曼梨　客串

前任東華醫院中醫　李啟明　專醫瘡疽跌打　男婦小兒內外全科

老館在旺角山東街三十五號普安堂

分館在上環永樂街九十三號芝長春

分館在深水埗大南街四十號保安堂

診症時間　上午八點至十點止　下午三點至四點半　上午十一點至十二點半　下午四點半至七點止

旺角醫務所電話五九四六五

新世界戲院

●即日全港首次放映●

南粵公司全部粵語對白恐怖神秘離奇空前巨片

午夜殭屍

胡蝶影　楊一峰　巢非非　趙驚魂　朱普泉　黃壽年　主演　竺清賢　監製　楊工良　編導

○恐怖程度凌駕西片「殭屍」之上！

○對國產恐怖影片更足顧盼自豪！

煽兒零壺，禍起蕭牆　水浸火焚，屍骨不朽　死能復活，疑鬼疑神　瞬息千變，捉摸無從

片中驚怖恐怖種子生出不少緊張局面

不日放映　天一公司對白社會名貴聲片　博愛　霍雲兒　梁雪霏　劉克宣　主演

北河大戲院　碼頭（深水埗）直上　電話五六九八七

即日放映天一港廠粵語歌唱哀艷巨片　紙映一天

夜吊白芙蓉

描寫七豪之醜惡行爲、特強凌弱剖示世間門當戶對的錯誤見解、故事曲折離奇！佈景神秘莫測！

日夜三場　兩點半　七點半　九點半

券價連稅　四毫　三毫　二毫半　一毫

依時放映決不延遲

明天放映天一港廠粵語教育巨片　廣州一婦人

不日放映名歌艷舞巨片　春色無涯……

就快放映大觀文化公司粵語偵探諧笑好片　傻偵探　何大傻　葉仁甫　林妹妹　主演

光明戲院　不日放映粵語歌唱滑稽巨片　荒唐鏡三戲陳夢吉　并聘舞台紅伶電影明星趙蘭芳女士登台演唱　寡婦訴冤

光明影院　有聲　油蔴地公衆四方街　即舊火船碼頭對埋

派拉蒙公司偉大名貴出品

即日放映　美國艦隊參加實地攝影戰鬥艦大隊演習砲術軍校生全體操練陣容

海軍殉艦記

佳史丹定、渴白冷、李察格林威路、主演

日夜三場　兩點半　七點半　九點半

券價連稅　三毫　二毫半　一毫

本院爲惠顧諸君起見特由美國定購全副最新式影機大號鏡頭費時數月今已裝設妥當聲音清晰光線十足觀衆大爲嘉許諸君祈留意研究方知余言不謬也本院主人謹啓

下期放映　荒唐鏡三戲陳夢吉

情商禮聘本片女主角鄧蘭芳小姐登台演唱該片之（寡婦訴冤）聘請本港音樂名家拍和

耳痛救星

耳痛一症、甚於大病、蓋其痛如刀刺、而牽連頭腦亦痛、坐臥不寧、夜不能寐、其中痛苦、匪言可喻也、余患耳痛、備嘗此中痛苦、幸延眼耳鼻喉專家蔡德芬先生調治、專施妙藥、立除痛苦、未及旬日、耳患霍然、足見先生精理頭部各症、洵耳痛之救星也、

蔡德芬先生寓灣仔交加街十八號惠仁堂分館大道中第一百七十六號何東行叁樓電話式柒肆三七　分館電話式二柒零九老館廣州河南激珠橋龍溪首約七拾捌號廣州分館西關大同路第一壹六號　蘇杭街一百壹十號永昌藥材行鄧敬之頤

肺癆久咳十有九死

「肺癆」即肺結核菌久咳所致由結核菌腐爛肺葉而成空洞其形體極微每分鐘能產生數十萬以上其體能分泌一種蠟質包圍全身以禦外力侵入抵抗一切藥物故患肺癆者十有九死凡患咳嗽者不可不慎也最近安路大藥廠破天荒驚人發明補肺聖藥「肺姆」是打破數千年來肺癆特效聖藥是世界上最猛力止咳妙藥經中英政府化驗立案各大醫醫院生採用確認爲肺癆專科特效聖藥「肺姆」乃用最新科學配製而成殺菌力極能直達肺部殺除癆菌補肺止咳化痰定喘開胃提神藥力極猛故凡新咳久咳者立刻見效甚至第一二三期肺癆重病連服數樽真不驚人之功凡屢醫及偏食他藥無效而欲逃生路者非服「肺姆」不爲功也患者一試便知其藥力如何矣每樽減沽六毫各埠各處葯材藥店均有代售

滅疥

疥瘡濕癬之特效靈藥

毫無惡臭　不污衣服　殺蟲止癢　功效極靈

港聞之一

新任粵高法院院長 葉夏聲定今午入粵
昨下午已奉到司法行政部電令 決定明日開始入院視事 并接收國立法科學院并兼院長

最近奉中央委爲廣東高等法院院長葉夏聲、自日昨廿八日晨南返抵港時、頗受港粵法律界之歡迎、查葉氏抵港後、經有數日、而所以遲遲未入粵接任者、原爲待中央當局之明令、近聞葉氏有決于八月一日就職說、華僑社記者因昨走訪葉氏于旅邸、叩以是否能如期入粵視事、據葉氏云、頃已接到司法行政部電令、命本人先行入粵接任、俟司法行政部參事陳箇民他日到粵時、始定期宣誓就職、現本人暨首席檢查官謝英伯等、定明日（即今日）乘午車入粵、後日（八月一日）、即到院接任視事云、又查葉氏昨下午同時奉司法行政部電派接收國立法科學院并兼該院院長之職云、茲將行政部昨致葉院長電文錄下「電轉葉院長夏聲謝首席檢察官英伯覽、電悉、仰先接任視事、俟本部參事陳箇民到粵監誓、再定期宣誓就職并具報、司法行政部、（卅日）印、（華僑社）

堅尼地道刦案破獲
案犯馮業林被判監兩月 女子亦犯開門揖盜嫌疑

本月四日上午九時許堅尼地道一四零號西人住宅、發生兩賊行刦案一宗、此案經過詳情、經日前本報紀載、但查自此案發生後、最近警方派探緝獲案中犯人一名、搜集證據、至昨日將之解控於案、查該犯名馮業林、現年廿八歲、其被控告之罪名爲「本月四日串謀在逃之男子刧去堅尼地道一四零號西人雅倫住宅銀物共值四百五十元、」昨日下午二時半解由初級法庭史高菲路法官提審、主控者爲加利鄂辦、據其對史司申述本案案由稱、當日上午九時許、被告到上述地點求見厨子、自認爲事主雅倫寫字樓之什役、承其主人雅倫之命、到來取游泳衣、着厨子將其主人之游泳用品携往寫字樓、以便應用、厨子信以爲眞、檢拾各物交去、迨厨子去後、被告與一男子乘機入屋、上樓竊去銀物云、加利鄂辦申述畢、先後由厨子、及事主雅倫等次第作供畢、官認定被告入罪名成立、乃判其入獄兩月、另賠償損失一百元、否則多入獄二月、又查此案事主之少傭瑪有、亦被控與此案有連帶關係、因當時兩匪入屋時、厨子已被騙走、僅有瑪一人在內看守、但匪等如何入內、則成爲疑問、警方以瑪犯有開門納盜之嫌疑、故一併將之控案、昨日下午由史司提訊、但因與業林判結時已下午五時許、時間關係、故史司命將案押候本星期六再訊、（新亞社）

粵軍墾處或將撤銷
在港機關在接收中

陳濟棠組第一集團軍墾處、該兩特殊機關、向在港設有某記公司、今因陳氏離粵、新任第四路軍總司令余漢謀、爲清理從前之數目手續、接收管理、日昨經先行派黎某來港察視情形、交涉接收步驟、據某要員稱、謂余總司令以軍墾之設、實有碍於粵省生產事業發展、而一切生產事業、軍人不應加以壟斷專利、應交還省府統理、而實現軍政分治之目的、故將前一集團軍墾處撤銷、避免有軍人壟勢膺利之嫌、或於考慮後、將之撤銷云、（新聞社）

華商總會昨開幹事會
討論借欵進行

香港華商總會、昨日下午二時半、在會議室召開幹事會議、到有幹事林裘謀、李佐臣、葉興、區澤林、余焯生、容冠文、雷陰蓀、李星衢等多人、直議至下午三時半始散會、聞是期無甚議案只討論日前商民大會所議決事件、及宣讀上期議案、開對商民大會所議借欵等事項、現積極進行云．

男子被車傷

昨晨有第四二八九號自用汽車駛至深水埔荔枝角道近柏樹街之處、有男子梁福榮、廿二歲、因欲橫過馬路、至被該車輾傷頭手足等處、該車御者見已釀事、立即停車、將傷者扶登車內、送往深水埗警署報案、事後由該署警員電請十字車到塲、將梁送入九龍醫院調理云（新亞社）

陳濟棠之鋼甲車
因笨重故不能行駛斜路

陳濟棠下野來港後其中可紀者、爲其所乘之鋼製汽車、重三百餘担、斯爲陳氏在省時所特購置者、該汽車乃杜益謙所代購、價値美金數萬、座位僅四名、車中機件構造精密、全車爲鋼板、雖屬笨重、但能禦彈、其膠輪亦爲特製者、卽遇炸彈、亦不能破、車門祇兩度、玻璃與鋼質可比、內尚有鋼板圍於各玻璃門、車行時、將鋼板統上、則不見外間各物、司機前之玻璃、亦有鋼板、祇開一小孔、廣約四五寸、以便司機望出駕駛、該車現停於麥當奴道其車房、距料該車笨重、不能駛於斜路、卽以一波、亦無能駛往麥當奴道、當日運抵港時、幾經設法、始能駛至車房、陳氏以該車不能駛於斜路、故外出則不以該車駕駛、亦未轉換牌照、記者昨往該車房、得覩該鋼車、見其左便車旁、有彈痕數十、此係陳氏在省初購時所試、果能禦彈之明証、且有缺角三個、防備膠輪件、可謂構造堅固矣．（世界社）

林馬島上 四匪械劫一漁家
計損失二百六十餘元 事後失主赴警署報案

林馬島北角村附近海濱、爲漁人聚居之所、前廿八晚十一時許、有某漁人被四匪持械行劫、刦去銀物計值二百六十餘元、該失主名陳希、六十歲、事後始往尖沙咀警署報案、據該漁人陳希述當時情形如下、

★入室行劫★

前廿八晚九時、余適就寢、同室者尚有余之夥計一人、名叫陳敬德十七歲、約十一時半後、室內喧聲頓作、余即從夢中驚醒、同時見有生面者四人已在室中、三人立余側、一人則在門外把風、見賊帶有電手燈、故余能辨識有一匪持有左輪手槍一枝、餘二人有利劍各一柄、至其餘一人以手帕蒙其面、

★傾箱倒篋★

斯時、持槍之賊着令其他一賊把余及陳敬德用繩反手細綁、一賊如命將余等反綁後、即開始傾箱倒篋、迨後即揚長而去、至十餘分鐘後、余始將繩索掙脫、當余出門查究時、見一小舟向青洲方面而去、其後余復返屋內就寢、至明晨始起、但并未向警察報案也、

★損失總計★

計此次損失有帆布囊一個、內有銀紙十元、一毛銀角七元、錶一個、偈油四加侖、竹籃一個、鹹魚四十斤、及在房屋外刦去鹽一百七十五斤、雞十只等物、共計損失約二百六十餘元、

★四匪身材★

至該四匪之體材如下、第一匪、約廿七或廿八歲、短髮面圓、穿絲質背心、不穿鞋襪、手持一槍、操本地口音、第二匪約廿六至廿七歲、短髮、兩頰高聳、戴面具、穿白笠衫不穿鞋襪、手持利刃、操本地口音、第三匪年約廿六至廿七歲、面圓、短髮、亦操本地口音、懷利刃、第四匪約廿八至廿九歲、在門口把風者、但未說話云、（世界社）

永健等艦現仍留港

海容、永健、通濟、逸仙等艦相繼抵港後、現仍在港停泊、幾時離開、未有確定、據云、蓋以備必要時之需云．（新聞社）

香港大酒店減低資本額

香港大酒店、昨晨延威臣律師轉請少廉亞利孖打大律師、入稟高等法庭、請求將資本額由一千五百萬減爲一千一百二十五萬、由正按察司麥基里哥研訊、據入稟人之律師對官稱、該入稟人關于減低資本額之各項手續、業已辦妥、且均無人反對、麥司卽畢乃批准所請、並着入稟人在港滬等地報章刊登啓事云．（新亞社）

婦人突暈倒

昨晨五時、深水埗元洲街某號樓下婦人黃蓮、卅二歲、不知因何突然昏迷不醒、倒臥床中、其夥家人見黃氏口吐白涎、於是恐黃氏服毒、立即僱車將黃氏送入廣華醫院求治云．（新亞社）

胡文虎致書林主席

胡文虎昨致書國民政府林森主席、力陳我國幣制與度量衡不統一之弊、藉以促起中央當局注意、茲錄該函原文如下、子超主席鈞鑒、（畧）近閱報章、敬悉鈞座與介公均駐牯嶺、連日廬山會議、於救亡戡亂大計、必有根本辦法、以慰國人之冀望也、今後全國統一、應興應革之事、何止千百、文虎不敏、於國家大計、豈敢越言忘議、惟憑數十年之經驗、竊以統一幣制及劃一度量衡制度、實爲復興中國之基礎也、夫以一國、乃有數十種之鈔幣、數百種之度量衡、一諸鄉省、恍如異國、使用鈔票非曰貼水、則曰不用、而各種度量衡長短不一、多寡不定、輕重不均、各地有各地之制度、毫無劃一定準、奸商務民、從中取利、民焉得不困、國焉得不弱、苟不謀根本改革法定劃一、則其他一切經濟建設、未有不落空者也、幸興感所及、冒昧上陳、幸垂鑒焉、胡文虎拜啓、七月廿九日、

忤逆子 竊得首飾
赴澳門享樂

少年李日和、十七歲、昨晨被控于中央巡理府史司堂、謂其于本月十二日、竊去其母金玉戒指各一枚、白金手鐲一個共值銀七十元一角、主控英警目對官稱該日被告乘其母出外之際、暗將各物竊去變賣共值銀廿一元、赴澳門享樂數日、被告常盜竊家中財物、當求學時、亦騙取學金、其母以子之不肖、極爲痛心、今欲得其悔過自新計、故將其拘之于案云、其後被告帶華探往各處尋回手鐲及玉戒指、惟金戒指已溶化云、官判被告入苦工監六月、另賠五十一元與其母、否則多入苦工監六星期云（新亞社）

虐待小鳥 被拘懲戒

男子何福耀、卅六歲、昨晨被控于中央巡理府布司堂、謂其前日上午八時半、在薄扶林道、以小繩一條縛於初生蔴雀之足、令其左右於飛爲戲、爲英警目瞥見、以其虐待乳雀、乃將之拘回警署、被告謂該小雀乃在巴丙頓道拾來、雀足業已繫有小繩云、官判罰銀廿五元、或入獄二星期（新亞社）

新任粵電政管理局長 顏甘棠昨過港赴粵
辦理各種手續後始定期就職

新任廣東電政管理局局長顏甘棠、由滬南下履新、已於昨晨六時許、乘俄國皇后輪抵港、當晚轉輪入粵、

○粵省電政○

記者昨晤顏氏於旅次、據云、廣東電政局凡所措施、多未遵照部章辦理、甚爲憾事、本人到任後、當努力使其入於正軌、廣東全省共有分局八十餘處、而全年平均計算、則入不敷出、軍政報費佔收入大宗、尤應從速整理、俾得收支相符、對於局內設施、以掃除陋習爲第一要着、必如此、始能使各項電訊迅速報達、以適合創設電報之原則

○交通事業○

年來交通部對於各種交通事業、均加以注意、並已設法改善、如電政一項、辦理亦頗有進步、最近並辦理皖、豫、贛、冀、浙、蘇、魯、鄂、湘九省電話、八月間卽可實現、各省分段通話、早已完成、查顏氏已於昨晚挈眷乘輪入粵、俟到局巡視、並辦理各種手續後、始定期就職、據可靠消息、將來粵省之電話有線電無線電三機關、均須依照部章、歸併電政局管轄云．（中央社）

渣甸輪船公司船期

啓者本公司茲有堅固快捷輪船

富陞 往汕頭福州烟台天津 七月卅一號下午四點開行
顯生 往山打根 七月卅號下午四點開行
源生 往星架坡嗹嘧吉打 七月卅一號下午四點開行
德生 往汕頭上海青島 八月二號下午五點開行
澤生 往星架坡嗹嘧吉打 八月五號正午開行
和生 往汕頭上海青島 八月五號下午四點開行
浩生 往星架坡嗹嘧吉打 八月七號下午四點開行
福生 往神戶基隆大阪 八月七號上午十點開行
合生 往汕頭福州烟台天津 八月七號下午四點開行
明生 往汕頭上海青島 八月九號下午四點開行
日陞 往汕頭上海青島 八月十二號下午四點開行
茂生 往山打根 八月十四號上午十一點開行
吉生 往神戶大阪 八月十八號上午十點開行
瑞生 往神戶大阪 八月廿六號上午七點開行

凡往汕頭上海青島輪船除星期日外均有船落貨 貨單後啟長江各埠貨物貴客如欲附貨搭船者請移玉至本公司辦房面議是荷

電話式壹肆七七 渣甸公司啓

省港 廣生隆船務洋煤行 船期廣告

啓者本行茲有最堅固快捷輪船 大興 DA SHING 夏曆七月初四日啓行 往荷屬 牛郎低洛 三馬林達 往英屬 山打根埠 萬鴉佬埠 麻厘夾板

注意 貴客搭船附貨請到本行面商是荷 本號搬往新地址德輔道中二百三十六號三樓自動電話二四一四四 省行沙基一百七十號即六二三路 自動電話一二八零

德記利士公司船期

海壇 汕頭廈門福州 十四日下午四點
新海門 汕頭 十六日下午四點
海陽 汕頭廈門福州 十八日下午三點
海寧 汕頭廈門福州 廿一日下午四點

貴客如欲搭船附貨者請到本公司辦房面議是荷

德記利士公司啓

中華月報

第四卷第七期 七月一日出版 每册二角

本港南華日報 美美公司 及各書坊報攤 均有發售

香港聯泰燕梳有限公司廣告

本公司開設二十餘年之久實備資本銀壹百五十萬圓經在香港政府註冊專營各埠水火保險業務交易迅速賠償敏捷久為各界信仰如蒙 賜顧請到德輔道中弍百七十二號本公司面商各處商埠請向分局代理接洽為荷

(電話三〇三五叁壹)

聯泰燕梳有限公司總司理譚煥堂謹啟

太古洋行船期廣告

瓊州 往海口北海海防 七月卅一號下午一點開行
海口 往汕頭福州青島威海烟台天津 七月卅一號下午五點開行
嘉應 往汕頭上海 八月二號下午三點開行
安順 往汕頭廈門 八月二號下午四點開行
山東 往廈門上海 八月三號下午六點開行
四川 往汕頭上海 八月四號下午四點開行
南昌 往汕頭青島烟台天津 八月五號下午二點開行
貴陽 往汕頭暹羅 八月五號下午三點開行
太原 往門廈上海 八月五號下午六點開行
廣州 往海口北海海防 八月七號下午一點開行
岳州 汕頭福州上海青島威海烟台天津 八月七號上午十一點開行
安徽 往廈門汕頭石叻庇能 八月八號下午五點開行
慶元 往汕頭上海 八月九號下午三點開行

貴客附貨請到本行或德輔道西三號太古分局電話式式零零式 貴客搭船定位請到德輔中壹百廿七號南泰但記 自動電話式零壹式伍

華人總經理 莫慶鏘 分局司理 蔡雋一 謹啓

九龍鄭家理髮

全頭原價五元減收三元
乾電機原價八元減收五元
水熨兼洗頭原價一元半減收一元
彌敦道三百一拾號電話五七三八八 鄭家理髮啓

新到美國特式電髮機多種 故特將原價略減以酬各界仕女歷年惠顧厚意

招廣告員

本公司擬以厚酬聘廣告員數位、如有熟識本港商情願就斯職者、可將經歷函本報信箱、合則函約面商、不合恕不作覆、

証明醫瘋良法

鄙人等前患瘋疾蒙雲南光華醫院院長袁光華先生前到閩粵各省考察瘋症狀設局香港先後治愈先生存心濟世慈善爲懷深知此病之痛苦故到局驗症者予免費而於爲貧貪者減贈富不多索無論病之輕重一經施治靡不逐漸痊愈數年來蒙治愈者不知凡幾爲拯救後來患者計有願意映初醫及痊愈後之像片懸局用以証明同病者不妨到局一觀不難同慶更生也局內瘋疾說明書函索即寄包醫舖店担保痊愈交銀外埠函購須將病狀詳告按症配藥均能痊愈

醫局設香港灣仔軒鯉詩道二百六十九號電話三零五九一

香港廣東道八百九十號區鑫享 香港大道東三十五號三樓 陳平桂 同頌

請吸 千秋香烟

南洋兄弟烟草公司出品

每包一毫

芬芳無上的夏日消遣品

本公司所出各種香煙 氣味香醇 無乾涸燥喉之弊 裝包完美 無沾汗潮濕之弊 不論軟包硬盒皆合衞生

南洋兄弟烟草公司謹啓

美泰電版公司

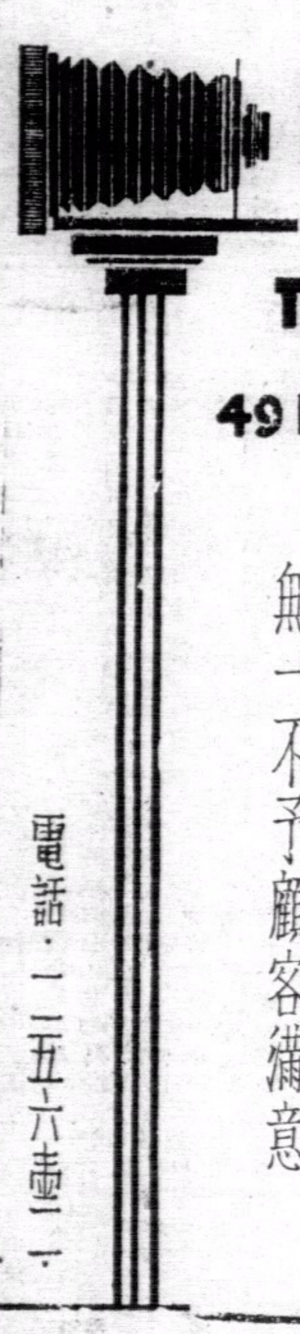

荷里活道四十九號

THE MERCANTILL ENGRAVING INC.
49 HOLLYWOOD ROAD H.K.

本公司精製銅版鋅版鉛版銅招牌及各款凹凸銅鋼印日夜電光攝影能於數小時內起貨數十件時間之省節材料之揀選器械之新式工作之精巧價格之低廉無一不予顧客滿意

電話：二二五六壹二一

港聞之二

詩刺士律師被控 違執業例停業一年

首次罪名不能証實官不予追究 但認被告品格確有不忠實之嫌 雙方訟費爲公允計令各自負担

香港法律學會書記史杜刺列律師、昨于月之廿七日、轉請些路頓大律師、請求高等法庭將詩刺士律師Charles Andrew Tuthera Tuss除名、(按)非廣東銀行二樓之刺士律師、謂其犯有業務上不忠實之嫌、由麥基利哥及希頓兩按察司聯同坐庭研訊、此案被告延學詢律師轉請少廖亞利孖打大律師代表辯護、主控方面將請除被告之名所根據之理由宣述如下、

起訴理由 合共三項

㊀被告觸犯一八四三年律師執業條例第卅二章、于一九二五年二月五日、至一九二八年三月、在本港執業期內、曾于一九二八年四月及一九二九年三月、以其律師樓之名義辦理高等法庭之資本、乃由另數人供給者、但該律師樓之商店收盤案件者、而此數人依法不能執行律師業務、被告明知其不能充當律師、尚收受其貸本、以玷辱其律師樓之名譽、㊁被告身爲一律師與另數人簽立下列合約、而此數人依法不能充當律師、被告竟與之合作、犯有在業務上不忠實之嫌、所簽之合約如下、(甲)一九二五年二月五日、被告與李榮枝及馮傑靈二人簽立一約、由李馮二人給以三萬元分與被告執業之利益、以十五年爲期、該約顯然爲合夥營業之性質、而該兩人本身不能充當律師者、(乙)上述之合約乃訂明由該兩人管理被告之執業、而該兩人本身不能充當律師者、(丙)一玖二六年五月十三日及十五兩日、被告與馮傑靈成立兩合約、訂明自己之執業期內必須僱用馮本人、且允許由馮承接得來之案件、其訟費數目得由馮本人規定、(丁)一九二六年八月之際、被告與王建基盧國棉及戴秀環成立合約、該數人乃不能充當律師者、該約之條件已見于一九二五年二月五日之一約中、該約之成立、乃全爲該數人之利益而設、以代替李馮二人者、㊂一九三五年五月廿四日及三十日、被告在英國連致兩函於王建基、提出條件請求與另一人共同執行律師業務、該人乃不能充當律師者、被告實有背律師之人格、

一經証實 即行除名

倘上述各理由經証實、則法庭可有權將被告除名、不准在港執業、所有上述之合約、其中開列之條件、確爲合夥營業者、此案押候至昨晨始宣判、麥司之判詞曰、此法律學會對被告提出公訴請求將之除名、所根據之理由(見上)被告于一九〇九年在英國被批准充當律師、于一玖一二年三月廿八日、經本庭批准在港執業、一九二一年被告再度來港、與李翰墀律師合辦、李與刺士律士樓、一九二五年李與被告拆夥、被告因維持所業故、須籌欵三萬元以爲李退出之用、

首次罪名 不能成立

是以被告乃與該律師樓之繙譯李榮枝及馮傑靈二人磋商、由該二人出資三萬元、雙方訂立之條件、於一九二五年二月五日之合約內、法律學會對于第一二兩項罪名、其起訴理由、則爲該合約顯然爲合夥營業性質、而該夥伴仍依法不能充當律師者、被告方面之辯護、則謂該合約不過乃借欵合約而已、本案此次起訴、其最主要者、當在証明上述各約絕斷、乃合夥營業、不得具有其他性質、然後始能使被告入罪、試一查察被告當時之情景、合夥人李翰墀律師既已退出、當然必須籌欵以維持所業、結果遂得告貸、然貸來之欵、其唯一之抵押品則爲被告本人之律師才幹、故貸欵人自然希望被告所業成就然後還欵衆付利息、是以貸欵人與被告合作乃爲必然之事實、蓋祗有如此方爲借出欵項之絕好保障也、由於此種推斷、則可知被告與李榮枝馮傑靈或一九二六年八月轉爲王建基盧國棉戴秀環等人之關係、不過乃債主與負債人之關係、是以第一二兩項罪名不能成立、關于第三項罪名之根據、查實被告于一九二九年離港回英、重操所業、一九三五年五月得接王建基之電報及卅日連寄兩函(函略)

犯有輕率 無可饒恕

王建基亦爲被告債主之一、彼不能執行律師業務者、據被告辯稱、當接得第一次電報之際、彼以爲王已批准充當律師或在彼未抵港前將爲法庭批准執行業務、被告以爲回港與王及一名關杜者合夥營業、被告復稱當時聞悉勞士庇律師巳死、且深信不疑、勞乃于被告離港後承辦刺士律師行(Russ & Co)者、是以被告特辭去英國之職務、回港執業、以爲前途必大放光明、被告於此不免犯有疏忽、彼未有查問淸楚、事實上彼確未有從事查問、而被告之唯一辯詞、乃認王建基巳能充當律師、故答允與之合作、如是而已、殊不知此種合約與前者不同、並非債主與負責人之交涉、而被告所開列之條件、倘非本人願與王台夥營業、即爲願受僱於王、除薪水之外、尚訂明應得一部份純利、此已証明被告提出條件與一不能充當律師之人台夥營業矣、被告方面絕無若何証據、謂彼本人確誤信王巳批准充當律師、以致有如此輕率、不假思索、立即提出條件回港、後又不查明王之身份、所以本司爲被告誤信事實無理由、此種業務上之輕率、以本司所見、乃犯有可恥及不忠實之劣性、被告之第三次罪名無可置辯、由本日起被告停業一年以示薄懲、至於訟費方面爲公允計、双方各自負担云、(新亞社)

鄭文錦拜會李星衢

招商局香港分局過副理鄭文錦、於昨日下午三時一刻、到華商總會拜訪主席李星衢、到華商總會時、由李主席、區灌森、李佐之、容冠文、曹善鼎、等招待、暢談甚歡、鄭氏謂、招商局爲國營輪船公司、深望本港華商能本愛國之熱忱、愛護招商局、則獲幸焉、李氏答謂、我國國營之招商局輪船公司、我等華商當然愛護、並贊鄭氏經理之精神、至爲欽佩、當時鄭君對意轉向各行商通告云、賓主暢談甚歡而去、(新亞社)

黃植楠定今晨赴歐

新第二師副師長黃植楠、定今晨乘維多利亞輪赴歐、考察軍事、約六個月後即賓掉歸國、(中央社)

製紅丸機關被破獲 審訊後官命將案詳臬

男子胡臣、廿一歲、吳水、四十歲、林錫、廿九歲、日前被控於案、謂其在合般道寧陽台四號地下、開設製造紅丸機關、并藏有紅丸數萬顆、昨日下午二時半、由中央巡理府布司再度提堂審訊、雅砵律師代表政府主控、被告均延曉鐘士律師辯護、先由主控律師署述案由、謂本月七日上午十一時、海關緝私帮辦基利密偕七十五號及九十八號緝私員往般含道寧陽台四號地下、抵步時基理密帮辦乃步前叩門、則有一婦人步出窗前探望、旋聞屋內有言曰「帮辦來」、無何該婦乃將門推開、當基理密入屋之時、突覩第三被告在冷巷急奔入近廚之浴室、基理密乃追前將其拘獲、首次被告及三婦驅入頭房、由九十八號緝私員監視管理、遂在第二房搜獲大罐一個、內有坭罏鐵罐等物并木箱廿四個、共載有紅丸數萬餘顆、及嗎啡紅丸粉數大包、幷製造紅丸機械一帮、時活帮辦亦到杏得三被告之掌指等處、均有紅色痕跡、及紅丸之味、乃將一干人拘回海關署、據首次被告稱謂、其受僱於張某爲該樓什役、第三被告則謂、適由廣州來港、探訪傭婦二娘云、繼傳政府工務司測師長加爾登堂供述繪畫寧陽台四號地下樓房傢私什物經過、繼傳帮辦基理密、威廉活及九十八號緝私員袁潤等次第作供畢、官命將案押候詳臬定讞、(新亞社)

雜案

被控買賣人口

婦人羅顧桂、麥四、蘇二、陳淑賢四人、被控買賣人口一案、昨晨提堂、由中央巡理府史司承審、華民署帮辦依路士頓主控、第三四被告分別延吳思豪夏高理兩律師辯護、求官押候一星期、官允所請、准首次兩被告每人繳保五百元、第三四兩被告一千元、出外候訊、

苦力行竊被拘

男子關水、廿二歲、前爲養和院苦力、昨晨被控于中央巡理府史司堂、謂其犯下列三罪、㊀五月十一日竊去養和院司數員袁夏康七十五元、㊁于六月廿二日竊去該院士担印機一個值銀十元、㊂六月廿七日竊去袁夏康十五元、共三罪、主控之英警自對官申述案由、謂五月十二日原告袁夏康發覺抽屜失去現銀七十五元、事發後被告即失踪、乃斷定此事乃被告所爲、至六月廿二日、該院再發覺失去印機一個、廿七日袁又再失去十五元、疑圖真釋、至本月廿六日被告回至該院後門徘徊若有所圖、印看更人方欲捕之、但卒被逃脫、其後華探王錫憑線在長沙灣道拘獲帶署控案云、官聆畢、判每罪入獄二月、各罪分別執行云、

搶手袋被判監

男子曾關、四十二歲、昨晨被控于九龍巡理府麥司堂、謂其本月廿玖日晚上八時三十分、在彌敦道近公衆四方街附近搶去原告婦人陳英手袋一個、共值銀三元、被路人梁景賢將之拘獲、交差發辦、被告謂來港二月、因失業已不食數日、故出此下策云、官向梁景賢嘉獎一番、並判告被入獄六月云、

又男子陳福、廿式歲、昨晨被控於中央巡理府布司堂、謂其前日下午四時廿分鐘、在德輔道中搶去西婦手袋一個、內有現銀十元、得手後、發足狂奔、西婦不捨、乃緊隨其後、高呼搶劫、至卞沙吼、遂爲警察將之拘獲、官判入苦工監六月、

冒有月票被罰

男子盧伯凌、廿歲、昨晨被控于中央巡理府布司堂、謂其前日下午一時五十五分、在油蔴地碼頭冒充有票渡海、爲稽查張仲基發覺、向其查究、查得冒充購有月票、意圖偷渡、乃將之拘往警署、官判罰銀廿五元、或入獄二星期云、

闖竊不遂被捕

男子范鴻基、廿玖歲、昨晨被控于九龍巡理府麥司堂、謂其本月廿玖日在砵崙街一四四號二樓、偷去原告岑生褲一條、鞋一對、及錶一個、被人拘獲、被告直認行竊不諱、官判入獄一月、

颶風報警

小呂宋附近兩處發現颶風 如吹向不變今晨襲到本港 本港昨懸一號風球

連日來天氣變幻無常、廿八廿九兩日、忽晴忽雨、忽而陰凉忽而暴熱至昨日、又復火傘高張、熱度增漲、而本港此際突接颶風襲港之警耗、天文台于接到報告後、即高懸一號風球示警、查昨晨九時五十分、本港美領事得接小呂宋天文台報告、謂有兩颶風發現、其一在東經一一九度、北緯十八度、向西北西吹去、其一在東經一三二度、北緯十五度之間、亦向西北西吹去、第一颶風如方向不變、即有吹來本港之可能、第二颶風其位置在小呂宋東五百里、因離港較遠、危害香港之可能性較爲微少、據本港天文台昨日上午十時十八分鐘之報告、

▲一號風球懸出

謂太平洋海之氣壓甚高、中國海之氣壓則較低、颶風現正吹過呂宋之北、入中國海地點、其位置約距本港東南偏東三百二十里、向西北偏西吹動、有吹襲本港之危險、昨日之氣候報告則爲吹東北風、天氣溫和、有凉風、上午天色晴朗、但下午則恐有雨及狂風云云、但查昨日由上午至下午、天氣異常晴朗、整日烈日當空、並未有若何變化、惟自一號風球懸出後、島上居民咸覺詫異、蓋以如此天氣突然懸出一號風球、故皆引以爲異、然而海面小艇爲求安全起見、風球懸出後即駛往避風、

▲天文台長談話

天文台于昨日上午十時十八分鐘懸出一號風球、記者于昨日午前往天文台謁晤台長嗜化利氏、據談、自今日(即昨日)上午發出颶風行蹤報告後、至今(即昨日)下午方向迄無變動、不過風行速度甚緩、至現在尙未有若何變化、觀其勢或有向西吹動之可能、如颶風吹動照現時不變、明早(即今早)即可吹抵本港、且其來勢甚猛云、(新亞社)

梁益壽醫師診驗痲瘋免費贈藥

痲瘋古今皆爲不治之症故本醫師悉心研究經有廿載始得妙法舉凡染患痲瘋邪毒內外或未潰或已潰如初起皮膚不仁或浮腫似虫行或腫痛口肉跳動或濕邪搔癢于作寒作熱腰痠疼汗不流泄手足酸痛不論是染或大瘋或疥或痲瘋一且蝕入肝則毛眉墮落若蝕肺則鼻柱崩若蝕腎則耳鳴如雷若蝕筋則肢節墮落若蝕皮膚則顏不語塞若心則紅雲瘡若蝕骨則腳底穿爛等症本醫師皆可根本治療凡患斯症請來本所診驗當面判斷并贈藥七天保証必効 本醫所皇后大道中一百四十六號二樓

牙科師梁國華脫牙無痛

專鑲黃白金牙膠托磁牙精醫牙痛牙瘡一切患牙

皇后大道中一百四十一號二樓

南苑

第九五二期

竹枝詞

梅瘦

竹枝詞不知始自何時，或云始於唐代，貞元中劉夢得守巴渝，閭其里歌之鄙陋，遂自撰十二章，教市上兒童歌之，情詞韻茂，而自後藝苑中乃有此體，竹枝之作其雜或過於詩，蓋欲其清新爲婉，而又須雅俗共賞也。若世之所傳：『收拾廚房爭賞麻，紅裙脫却步如車，鄰東有事鄰西去，記得姑姑要杏花』諸什自是正宗。予昔年由某雜誌抄得田家嶼竹枝兩章，茲錄之：『乖髻弟弟慢前行，路任田邊記不清，東岸桃花西岸柳，亂飛蝴蝶亂啼鶯。居邊包穀十分收，火坑焦乾腐竹樓，老士財東眞享福，熱伏常養臘豬頭』余頗喜第一章，且以此詩前後懸殊，疑非一人所作也。又有某專使有五溪竹枝詞一章，亦爲峭可喜，而蠻溪七俗，因之可以想見，其詞曰：『五溪山水且清雅，五溪女子會當家，五溪男兒不識字，火懸壁上拔叉叉』。至於近人某君所作之海上竹枝詞，「租界繁華不必論，電車軌上宇王孫，可憐別有銷魂地，走到湖心夜已昏」。及：「一聲驟來日已斜，紅條請客是誰家，年來人叫兜門鬼，寬玩清和錦繡花」則更爲通俗矣。

海邊

季輪

青島這地方，簡直美得使我發呆，我儘愁着過一些時候，我會變成最不會說話的人了。幸虧在寂寞時，有一支筆可以亂塗亂塗，但是貓也描不出，畫也畫不出，寫也寫不出，在感到有一點微風時，浪花輕輕地拍着沙灘上的石塊，那石塊像老祖父一樣立着一動也不動，儘看他孫兒們來頑皮。

立任岸上使人有點愉快，又有點發愁，一點點的帆船，一縷拖任水邊同天邊的黑烟，大碼把海水裝飾得金碧富麗，若是沒有太陽，海水便要沉沉也象棗刻得多了。我盡會無聊想起許多古人的詞句來，什麼「過盡千帆皆不是」什麼「浪淘盡千古風流人物。」自己想想也會好笑，這些上了靈的梅醬，會任這樣偉大的海邊想出，亦可見我的酸氣，我平時愛讀讀詩，愛看畫，愛欣賞各種藝術。但那些藝術品只能讓關任城市中，成年見不到一塊兒完整的天地的人看。他們正需要一些最高的藝術來引誘他們自然的懷抱中來。可是已任大自然的懷抱中，却不想那些東西了。

海邊的孩子們任揀活的蚌螺，我也下到水裏去，他們見到一個陌生的人，裝束又同他們不同，於是都圍繞着出神的看，我司他們頑熟了，他們又送了我許多螺殼同蚌殼。他們還問我住在那裏，我指着我的住房給他們看，他們都覺得奇怪，似乎說：「你這樣一個遠方人怎麼會住得這麼近。」其實有點說不通，我既然來了，當然可以住在這海邊，他們老看着我，問我的鞋子怎麼會滴花的，大小衣的顏子怎麼會這樣做法，還有許多不能回答的問題要我回答。我只好說：『這是南方文明的都市中，（可是我馬上想起他們實在不懂什麼叫做「文明的都市」因爲這些孩子們並不曾讀過教育部審定的小學教科書）的一種作興，一種時髦，我這雙鞋子同這件大衣已老早不時興了。可是你們用不到去知道牠們。牠們對你們是沒有益處，爲什麼老看着我？轉過臉去看大海！海的教育勝過一切教育，你們還些明亮眼睛；希望牠們永遠不要見到所謂文明。』他們都四散去揀螺蚌去了。趕走了他們，我又覺得太寂寞了點。

河南的高蹻戲

蝶媒

獨樹一幟的河南土著的高×戲，我曾經看過兩回：首先一次是任許昌新生活運動大會中看見的，過後又任江西陸軍第七十六師的全師代表大會裏瞧到，無論任表情，音樂，唱詞，做作，裝飾，都說得上，饒有異趣，而最夠味的却要算那跟那蹻高×的步子而來的一聳一聳的肩頭和着那一前一後不停地揮動的手式了。

所謂高×戲者，它是踹在高×上演唱的，高×那玩藝雖不限於河南才有，但綁着高×唱戲却不能不說是河南的創例。那種高×約有五尺來長，人走近去，頭差不多碰到他的脚跟，所以瞧的人儘管站任遠遠的地方，還是可以看得很清楚地，一點也不會礙眼。

唱高×戲，并不用大鑼鼓，祇要一隻胡琴與兩片響板就夠了。服裝可以隨便，祇須打扮花花綠綠，唱詞是一高一低，一揚一抑，也有點像梆子腔，但比斷澀的評調要幽柔好多。裝旦角的兩手是不能空的，左手帕，右扇子，那麼出人一頭地搖擺，揮揚起來，直如蜻蜓點水，貓兒撲蝶一般的靈活，看起來眞是有趣得很。扮小丑的，裝得非常滑稽，翹着小鬍子，破舊的大蒲扇，嬉皮涎臉的醜態：無一面不叫人發笑。●他總是站在旦角的前面諂媚地笑着唱着，祇是往後面退走，有時候還要挑逗旦角的扇把子，口裏哈着浮詞蕩調，那一股子傻勁才夠的神氣呢！上面所記這些情景，就算是我在許昌所看到的，道全有名爲高×戲，其實並非高×，不過他們的動作和步法還是一仍舊質，顛着脚尖走路，肩膀一聳一聳的，同時，兩手也一般擺得怪有勁勢，并不減於高×上的趣味！那一次雖是短時的奏合，一切都很簡單，然因他們都很賣力，終至博得了不少的彩聲。眞的，他們那種扭扭揑揑，像煞有介事的動作與調子，至今還在我的記憶中。

秦淮打油詩

老蕉

余瀞心目覩板橋盛跡，而有雜記之作，王阮亭心傷風流消歇，而有雜詩之吟：今者『曼翁』不作，『甘草』當時，題詩鐵橋，并爲作記，允爲秦淮生色，留島好事，學步邯鄲，打它一油：

二水中分跡已墟，塡塘築路好撈魚；百年寂寞門東道，此後隆隆走火車！

盡道官家不用情，鐵橋低壓路基平；青溪曲處秦淮斷，打槳桃根怎樣迎？

堪笑船家不識時，遞呈請願儘絲絲：試從燈影波光裏，一路有人淚暗垂！

百千萬萬不相干，塞滿荷包有 錢？流水一溪渾似昔，明朝理合爲加官！

淮水東邊路一條，跨河架鐵阻闌撓；『瀞心』以後『黃廿草』，誤認當年長板橋。

談麻將

國仁

吳梅村先生在綏寇紀略說：「明之亡，亡于馬吊」。馬吊就是麻將的前身，胡博士也說過：「麻將平均每四圈費時約兩點鐘，少說一點，全國每日只有一百萬桌麻將，每桌打八圈，就得費四百萬鐘點，就是損失十六萬七千日約光陰，金錢的輸贏，精力的消磨還都在外。」

那麼樣說，中國之亡，亡於麻將，也不能算過火，能！這兩個字題得很巧妙，「麻」有麻醉的意義，西廂有：「麻煩些兒麻上來」的一句，「將」是含有殺機的一個字，這樣的解釋起來，不是打麻將的都給麻將牌麻醉了，打麻將的精神，志氣，都給麻將消磨殆盡了麼？

文人之癖

（以×代蹻） 蝯璋

北歐文豪皮龍生常常任衣袋中滿盛草木的種子，於散步的時候撒在兩旁，而美國文豪霍遜旅行中接到他夫人的來信，定要洗了手之後才讀。偵探小說名家柯南達利是打球（Golk）的名手，任家裏也常常打球；雖是極冷的天氣，往往脫去外套祇着一件短衣。法國大小說家大仲馬，每於寫成一部小說之後，定要買一張油畫。俄國托爾斯泰，常常不戴帽。

棋國春秋

•橘中子編• •每日出版•

◁……第一七〇期……▷

全港公開單人棋賽（一）

南華體育會主辦

江鎬垣對麥紹文

月之廿五夕。爲單人棋賽循環制中之第十二場。兩陳戰和。戰績已誌昨報。其重要之一場爲江鎬垣對麥紹文。江乃港中著名能手。而麥則爲是屆賽會中之驕子。迭克名師。威不可一世。且積分表中麥僅以一分佔優。得居首席。是夕兩雄相遇。亦即解決冠軍問題之關頭。其戰情劇烈。於斯可見。七時一刻。戰事乃宣告爆發。首局麥先。立炮中路對。江以列炮應戰。双方大軍出動。各出奇謀。第廿一着麥先進兵以塞江之車路。再進車沉。進炮應戰。先勝江一子。大有勝券可操。然江亦沉着應戰。優勝多兵。七十着後。着法反攬甚爲奧妙。麥雖勝一子。然應付甚忙。乃於八十八着破勝一馬。且大三兵。勝券轉屬於江。麥處此情形之下。以一時不慎。全局影响。情有不甘。乃出其長神戰術纏戰。雖至閒之一着。亦必費時五分鐘。意他顧。待証人之請。始行走着。斯時已際夜深。乃爲麥軍所乘。江以精神關係。不能忍耐。着法稍弱。致策乃克達其目的焉。然完場時已深夜三時矣。棋証及一般棋迷。亦不爲不苦矣。

然以鄙見對于長神政策。雖有不滿之者。其暢開尊重藝術。及發揚棋藝太遠。比賽員應當互相長敬。尊重藝人。即所以尊重藝術。比賽時尤宜抱負發揚藝術之責任。盡力戰去。以眞正藝術取勝。毋以僥倖爲宅心。然後庶可以言發揚藝術。今茲以當年而有此高深棋藝。誠屬可嘉。然麥每于自矜。氣量不宏。想亦出於好勝心深之所致。然滿招損。謙受益。麥似未加注意。記者不敏。本不敢以多事而非諸人。然本春秋之責任。亦不敢以不言責。希望麥君今後幸勿再演長神戰術。而令對方討厭。居中取利。須以眞正藝術自勉也。

第一局 麥先和江

麥	江
砲二平五	炮二平五
馬二進三	馬八進九
車一平二	車九平八
卒七進一	馬二進三
馬八進七	車一平二
車九平八	車二進四
炮八平九	車二進五
馬七退八	△炮八進四
卒三進一	車八進四
△炮九平七	象三進一
△卒七進一	象一進三
△車二進一	△砲五平七
炮七進一	砲七平八
△卒一進一	象三退五
馬三進四	兵九進一
炮七進四	炮八平三
卒三進一	車八進一
馬四退二	△車八平二
炮五平七	炮三平一
馬八進九	兵九進一
馬九進七	砲一進四
馬七進六	車二平八
馬二退四	車八進三
馬四退二	兵七進一
砲七平五	兵三進一
炮五進四	仕四進五
馬二進四	馬九進八
馬四進五	馬八退七
△砲五平三	兵一進一
馬五進三	兵九平八
馬三退五	馬七進五
馬五進四	馬五進四
士四進五	炮一平四
馬四進三	將五平四
車六進七	將四進一
相三進五	兵三進一
馬三退二	仕五進四
砲三退二	△馬四退五
馬七退八	△象五進三
砲三平二	△兵三平二
卒五進一	△炮四平八
馬二進四	象七進五
炮二平一	炮八平二
×卒五進一失	△馬五退七
炮一退五	炮二退二
砲一平六	將四平五
卒五進一	兵二進一
卒五平四	馬七進八
卒四平三	馬八進六
砲六平五	將五平四
馬四進二	仕四退五
△炮五進一	兵八進一
相五進七	兵二平三
卒三平四	炮二退一
卒四平三	炮二平三
相七退五	兵一進一
相五進三	兵三平四
相七進五	兵四平五
卒三平四	兵一平二
士五進六	炮三平一
士六進五	兵二進一
炮五進一	炮一進二
砲五平一	馬六退四
卒四平五	兵五平六
卒五平六	馬四進三失
△相五進七	炮一平七
炮一平六	仕五進四
馬二進四	將四平五
△炮六退三	砲七進一
砲六平八	馬三退五
炮八平三	兵八平七
卒六進一	將五平六
馬四退二	象五進七
馬二退三	將六平五
馬三退五	兵六平五

麥紹文

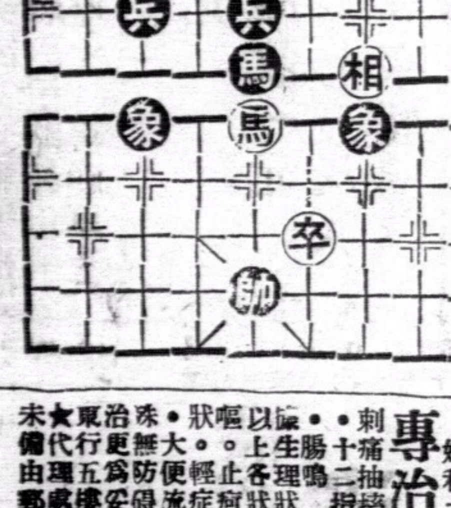

江鎬垣

恭頌手脚專科 周達文先生治愈

骨節痛聖手

弟罹骨病率到直筋痛。久坐起行。倍加痛苦。行動又稍自然。不轉動則無事。諸醫都說風濕痰濕之類。愈醫愈壞。技杖免強行得十餘步。已成廢人。後得周達文先生斷爲血不營筋。服藥十餘天行動復常。謹此鳴謝。

陳標謹頌

深水埗長沙灣道七十六號樓下 診症時間午前在旺角碼頭行入六間一點至九點在大道中（中央戲院左隣十間）保元堂 電話三二一七六〇

南屏酒店

•三大特色• 時租七毫半 日租鈔三元減收五折 月租面議格外相宜

介紹五代眞傳確妙手良醫

黎頌平先生

歷世名醫在滬懸壺二十餘年學問精深經驗豐富所有大小各症無論傷寒溫病癆傷咳血痢症腫症瘡症腎病婦兒全科奇難雜症無不藥到病除起死回生口碑載道無待贅言今先生蒙友敦請由滬返港懸壺濟世良醫在望幸勿交臂失之特登報介紹俾病者知所問津焉 診金隨惠

醫寓香港皇后大道中三十九號二樓

金邊汽車公司總理 曾榕 新世界戲院司理 陳啓連 美洲西餐室總理 陳光漢 新華飯店司理 朱蔭棠 新華飯店司庫 李國競 謹啓

VULCAIN

全球著名 窩路堅

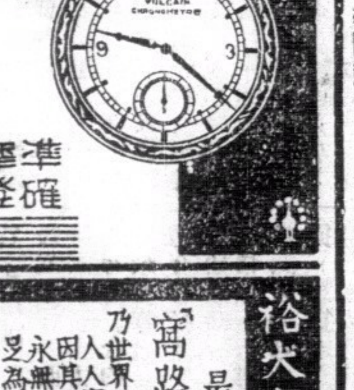

準確 摩登 耐用 經濟

「窩路堅」乃世界最準確最摩登化者人人應備此最寶貴之時計因其可告準確之時刻永無失時悞事等弊足爲吾人可靠之伴侶也

最可靠之伴侶

裕大有限公司總經理

分銷處香港德輔道中 電話二六五四四 瑞美鐘表行

廣州市十八甫 瑞華鐘表行

各鐘表店均有代售

阮式如痔瘺名家

脫痔除根 果然妙手

阮先生在南洋治愈痔瘺者千餘人在港亦有百餘人弟患痔幸先生根本治愈的確無痛痔乾自落不用戒口永無復發眞妙手也

先生驗症論症免費

灣仔莊士敦道美化工藝社李生恭頌

（醫務所）大道中壹柒陸號何東行叁樓

梁培基止咳丸

華咳除痰防癆健肺

內科婦科 專治 王日光「胃痛靈」

心胃氣痛。胃酸過多。胃潰瘍。時起刺痛。暗痛。炙熱痛。刺痛抽搐。壓漲。飽滯。暖氣•腸痙攣•十二指腸潰瘍·消化不良。大便不通•腸鳴腹瀉。習慣性便秘。本醫生根據生理狀飽治療經驗。配合此方•凡遇以上各狀。一服「胃痛靈」立刻止痛止嘔。止痔。治標治本，迅速消除一切病狀。輕症服一二盒•重症服至痊愈爲止•大便流通〇安腦強心利尿解毒。多服殊無防碍如有其他合並症請來本醫生診治更爲妥善★總發行大道中一七六號何東行五樓王日光醫務所電話三一六零六★代理處各埠中西藥行均有代售或藥房未備由郵滙欵交香港總發行買藥不加郵 每盒港幣二元六毫小瓶二毫

愈我八年心胃氣痛

余患心胃氣痛已有八年常覺胃部心胸翳滯飽脹刺痛間流清口水帶酸味作嘔口淡腹鳴有水聲屢醫無效後蒙大光報採啓瑞兄介紹求內科婦科胃腸宮腎專科王日光醫師診治施以新法不須打針電療一經施術其痛盡除。體理兩旬已獲全愈。深感之餘。特贈鏡額以留紀念。並登報鳴謝。

香港大道西全安燕梳公司職員江昭扶恭頌

王醫生寓大道中一七六號何東行五樓 電話三一六零六

婦科專家 李靈仙「經痛靈」

主治：凡婦女月經時。一切困難障碍子宮發炎。臭帶。精神衰弱。頭暈眼花頭痛。小肚刺痛等症。本醫生根據生理治療術。經發明成績卓著配合此方不寒不燥。既無反應精神有不舒適之感。凡遇以上症狀一服「經痛靈」立除痛苦。治標治本。永無復發。如有其他合並症者。請來本醫生診治。更爲妥善。總發行香港大道中一七六號何東行五樓 李靈仙醫務所電話三一六零六 ●代理處 各埠中西藥行均有代售或藥房未備由郵匯欵交香港總發行買藥不加郵費每瓶價銀一元六毫小瓶六毫

恭頌 王愛慈女醫婦科專家

余內人因產後肚痛瘀血未清而致常流血水惡液腥臭非常頭暈眼花失眠不思茶飯約有三年今蒙婦科專家王愛慈女醫生診治十二天痊愈愧無以報特登報端明謝

澳門祥盛號馬永年偕妻余氏鳴謝

王醫生寓大道中一七六號何東行四樓

建美圖案設計公司啓事

美術在社會中，誠爲怡性陶情之工具，亦卽爲調劑吾人之觀感者也，故在藝術上所站立之地位亦綦重，然苟失於時代化者，不但不能顯其美，抑且覩爲落伍矣，且圖案美術，爲現代美化之最顯著者，新舊共冶，中西咸宜，本公司有見及此，專爲適應社會需求起見，特聘著名美術大家，對於圖案美術、作大規模之貢獻、爲各界服務、舉凡工廠、商行、舞臺、電影、廳堂亭園等、均能代爲設計裝飾、至於肖像、彫刻、插圖、繪畫、壁畫、廣告等件尤爲迅速、惠顧諸君、希爲留意。

辦事處：香港灣仔利東街一號三樓

機器洗衣局廣告

本局自一九零二年創辦至今。已歷三十五載。有此悠久之歷史則辦理妥善。足饜顧客之願望者可不言而喻矣。近以繁榮港中士女彰身美觀起見。對於乾洗一層更加精益求精。因配有英國最新式「爽力」(ZORIC)乾洗機器全套。該機所值不貲。舉凡呢絨。絲綢。縐綢。美術印花綢。人造絲綢等。洗後鮮艷無比。不特能保其原有色彩。且並不縮短。而起貨快捷尤爲特色。若有趕船期者。携物到總局。祇費一句鐘之時間。便可工作完成。凡我顧客。尚期留意。

總局在旺角廣華道最高烟通爲記電話五七〇三二
分局香港皇后大道中廿二號A電話二一二七九
分局尖沙咀彌敦道二十七號電話五八五四五
分局油蔴地彌敦道三百三十六號電話五八九〇六

赫威避孕防毒藥片

解決節育說明書函索卽奉

婦女體弱。不宜受孕太多。養育子女，貴乎子女健康。母體孱弱而孕育太多。不獨影响個人健康。其所生之子女。亦多夭折者。欲免此弊。惟有節育可以補救之。子女太多。入息太少。生之非艱。養之爲艱。有智聰明之夫婦。然後有限制生育之思想。

注意此藥片外用確能避孕兼防毒●常用無碍。行銷久。牌子老。●切勿貪平悮購無效僞藥而悮事

久爲用者所讚賞。認爲最安全可靠之節育片●敬告諸君

▲各埠大小藥行藥房均有售▼

香港華人行八樓 電話三一六一六 合興行謹啓

廣州 老威藥房 永華藥房 上池藥房 新世界藥行 柏林藥行 良濟藥行 玉山藥房 仁壽藥房 長壽藥房 均有售

永安銀行

資本 額定港幣九百萬元 中洋九百萬元

業務 來往存欵活期儲蓄各種定期存欵中外各埠滙兌 按揭押借保管信托兼備各種堅固保管箱租値相宜 手續簡便辦理妥善如蒙光顧無任歡迎

行址 德輔道中二十六號

電話 三二一一弍一 三二一一弍二

總司理郭泉謹啓

註册商標

單車牌線彩

品質優美 製造精良 風行中外 信譽彰彰

各處均有出售

周萬與織造